BUDAPEST, 1941. DECEMBER 18. — I. ÉVFOLYAM 30. SZÁM.

MAGYAR FUTÁR

RAJNISS FERENC LAPJA

ÁRA: 20 fillér

M. MUNKÁSMOZGALMI INTÉZET KÖNYVTÁRA

ÁRNYÉK VETŐDÖTT A FELHŐKARCOLÓKRA

Nippon fiai győznek

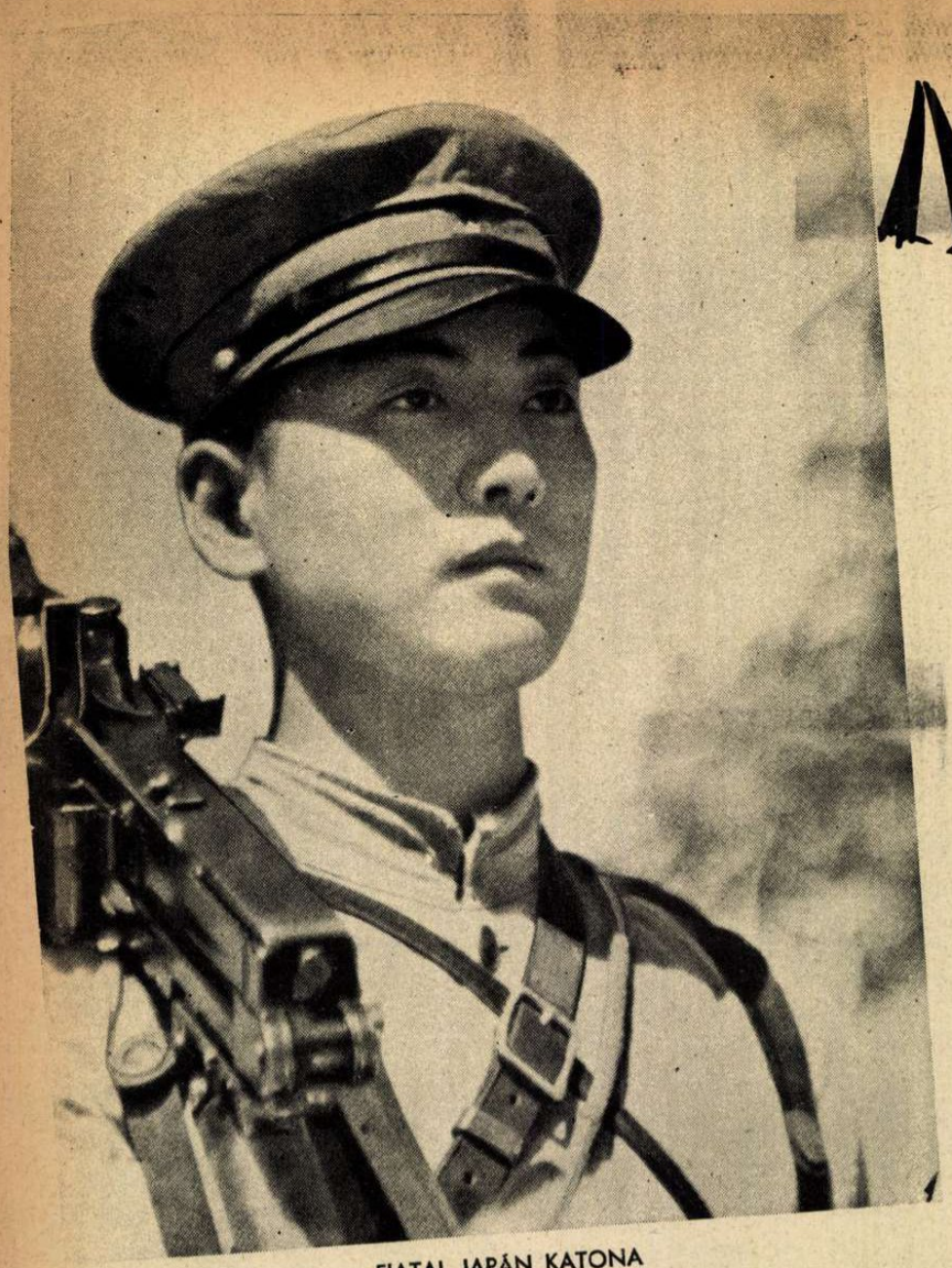

FIATAL JAPÁN KATONA

A HONGKONGI ANGOL HADIKIKÖTŐ

SZABURO KURUSZU
Japán teljhatalmú megbízottja volt a washingtoni tárgyalásokon

JAPÁN ŐR, BAJTÁRSAINAK ÁLMÁRA VIGYÁZ

JAPÁN GYALOGSÁG FELVONULÁSA

INDULNAK A GÉPEK,
egy délkínai japán repülőtérről

A távolkeleten

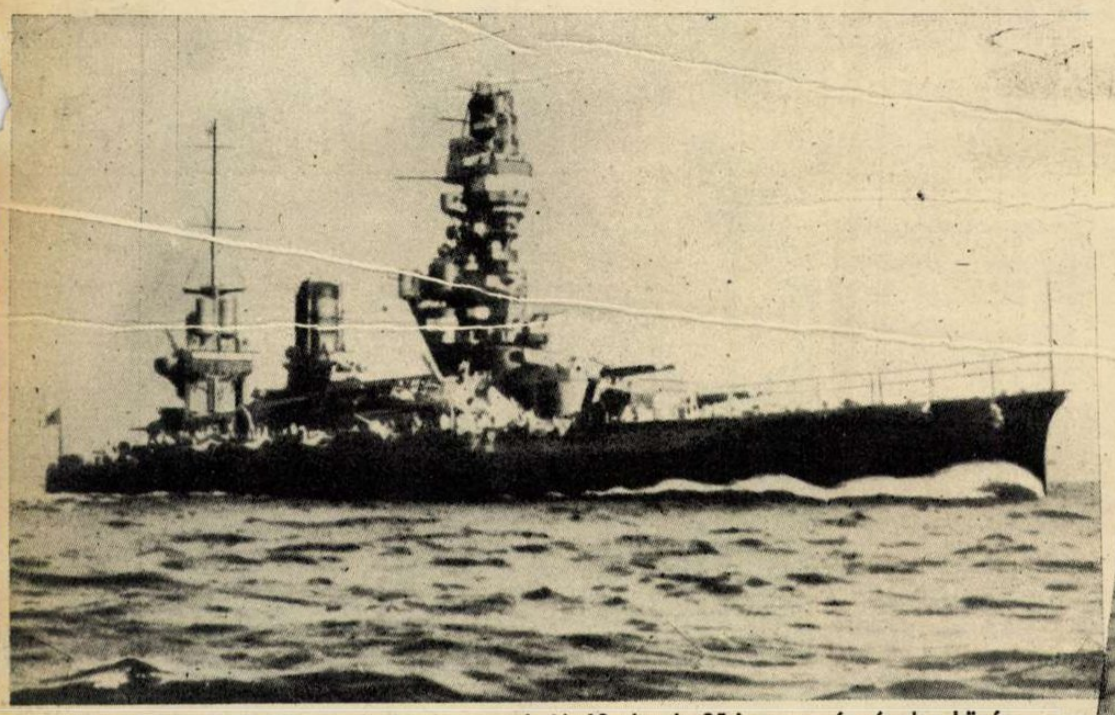

JAMASIRO, a 30.000 tonnás japán csatahajó 12 darab 35,6 cm-es ágyúval s közép és nehéz légelhárító lövegekkel felszerelve. A Jamasiro a kisebb sebességű japán csatahajók közé tartozik, de a leggyorsabb amerikai csatahajót is könnyedén elhagyja...

JAPÁN CSATAHAJÓK A DÉLKÍNAI TENGEREN

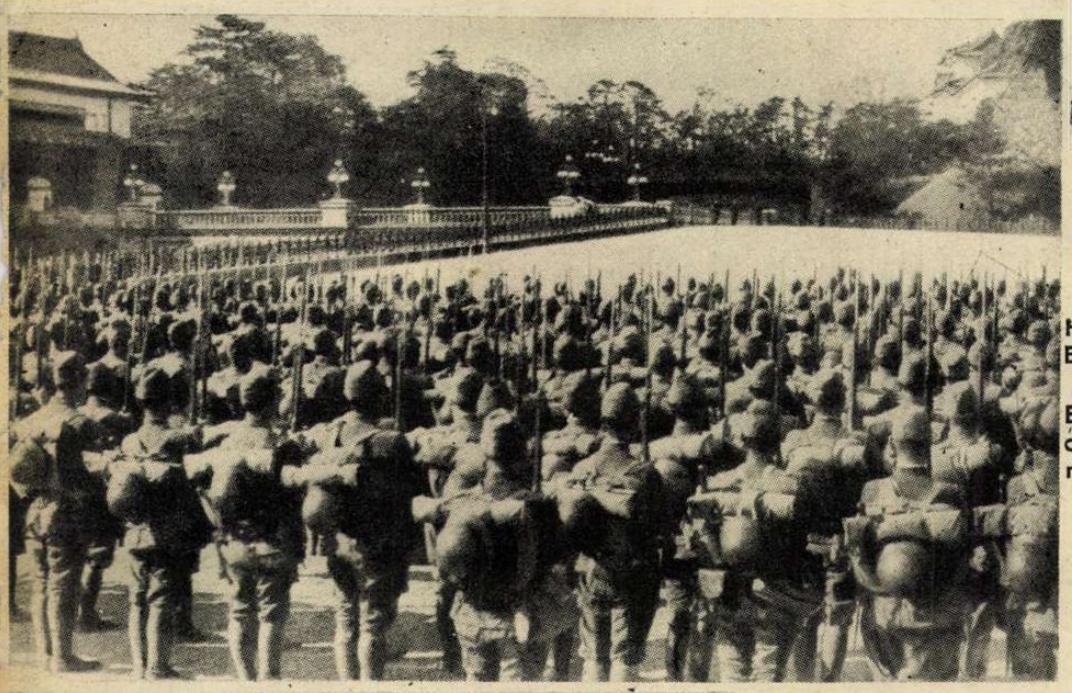

HARCTÉRRE INDULÓ JAPÁN EZRED A TOKIÓI CSÁSZÁRI PALOTA ELŐTT.

Bármerre harcolnak a japán csapatok, a katonák minden reggel meghajolnak a császári palota irányába...

JAPÁN TENGERÉSZKATONÁK harcolnak Nippon lobogójának becsületéért

JAPÁN GYALOGSÁGI, PÁNCÉLOS ÉS LÉGI TÁMADÁS

ŐFELSÉGE, A JAPÁN CSÁSZÁR KATONÁI

HÁBORÚS AMERIKA

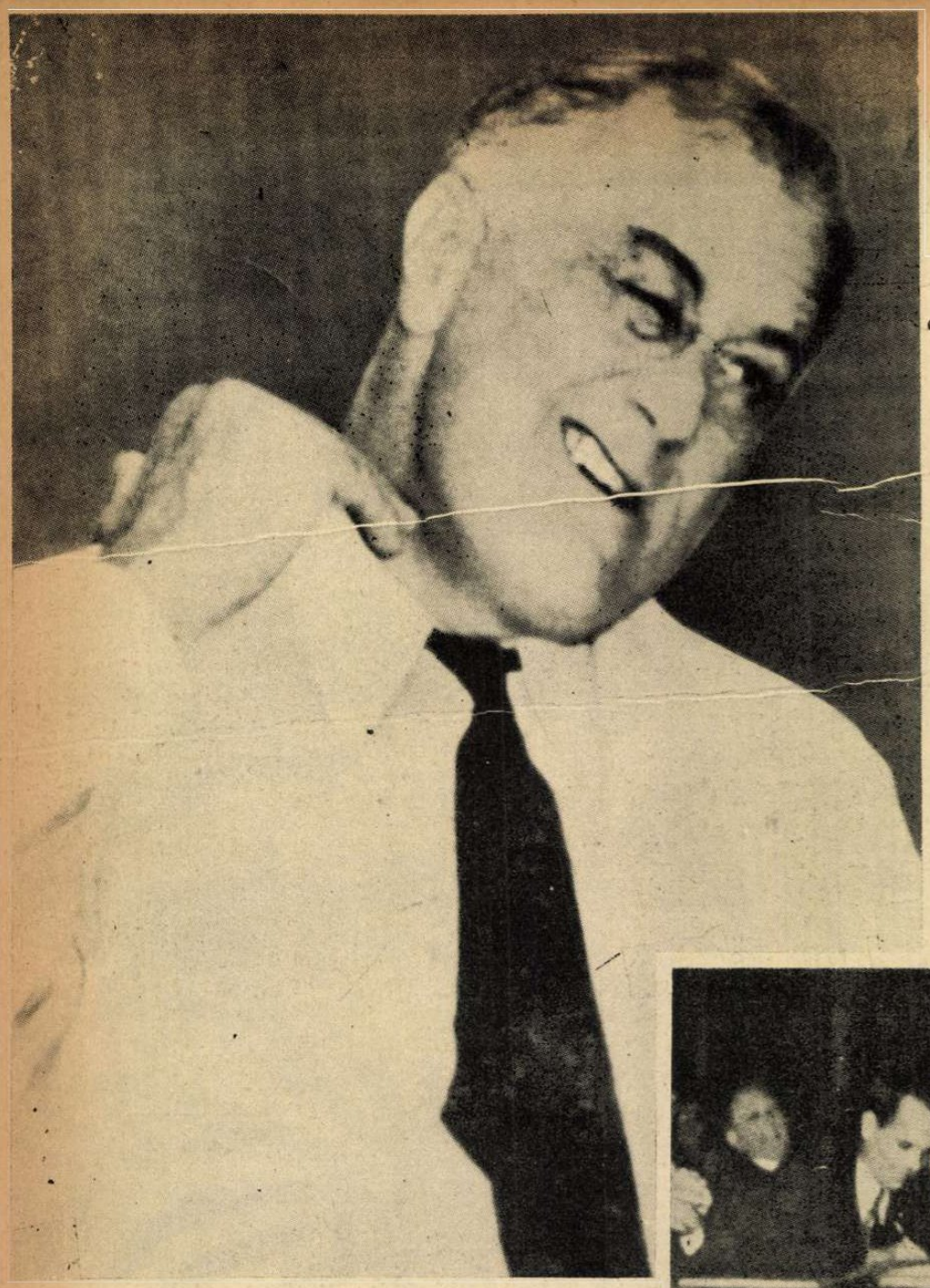

D. ROOSEVELT,
az amerikai Egyesült Államok elnöke

LA GUARDIA,
New-York polgármestere és a szárazföldi amerikai honvédelem kormánybiztosa

KNOX, az Egyesült Államok tengerészetügyi minisztere

AZ OKLAHOMA,

az Egyesült Államok egyik legkiválóbb, híres csatahajója, amely a japánokkal vívott első tengeri ütközetben lángbaborult s elvesztésével számolnak. A háború hívei még sok kegyetlen csodát megérnek...

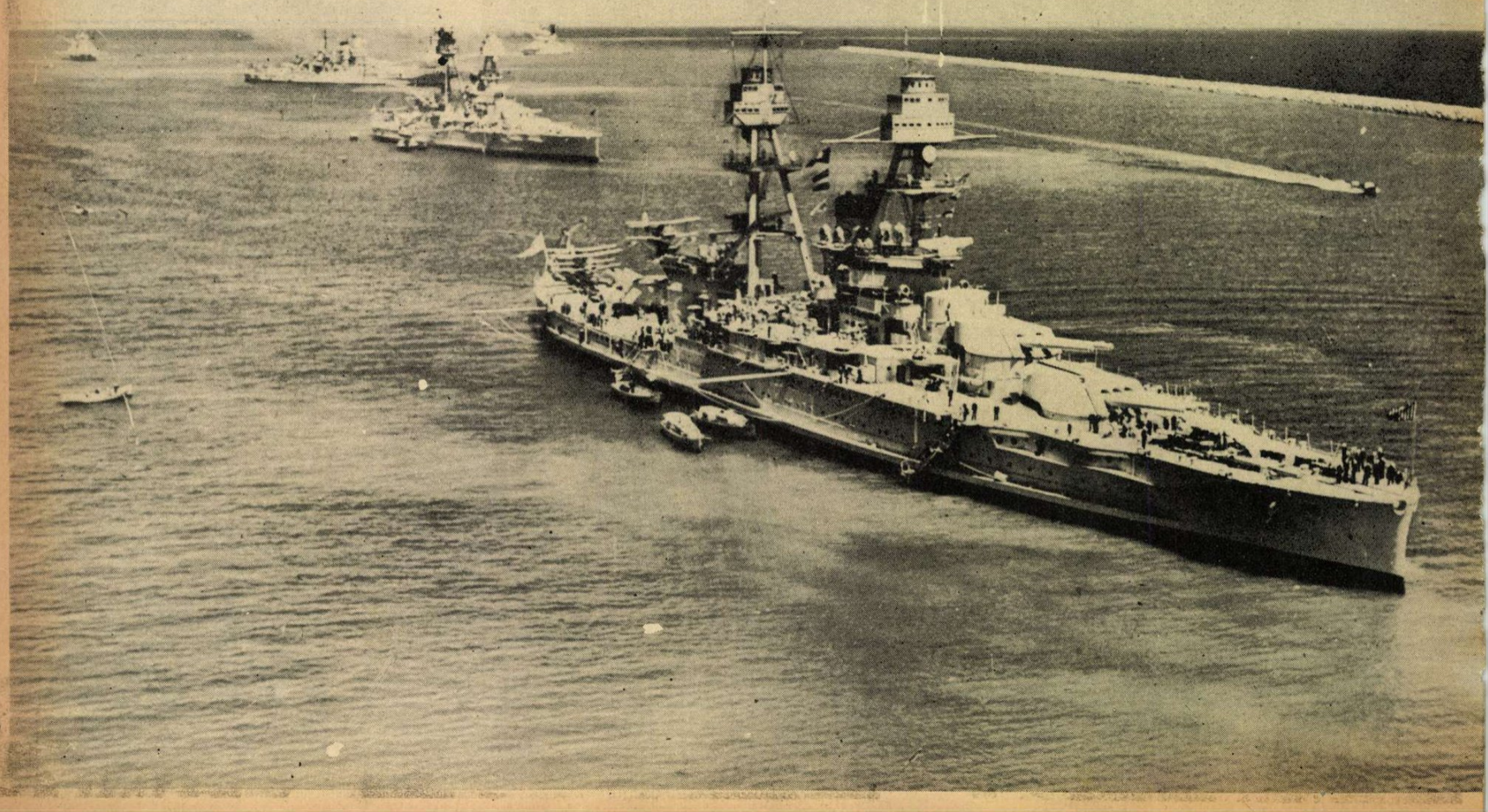

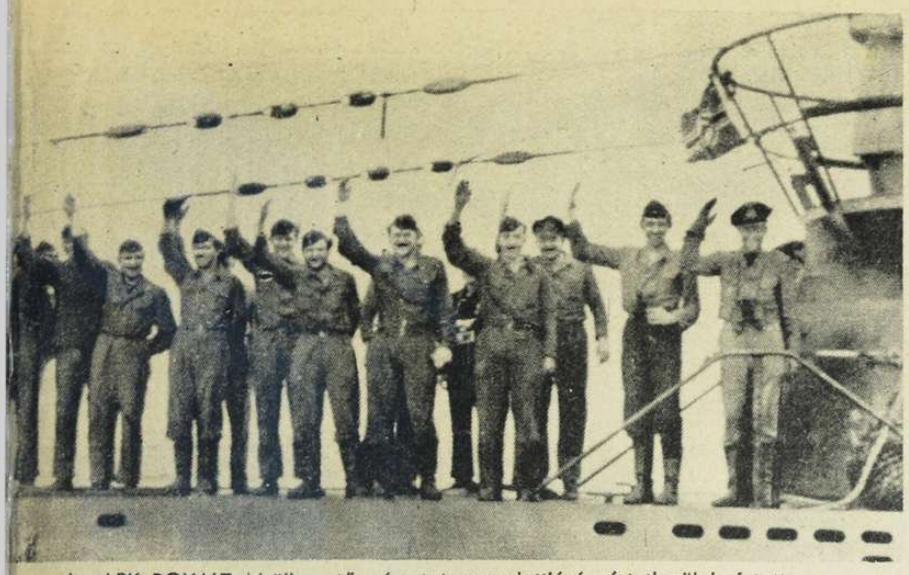

Az ARK ROYALT elsüllyesztő német tengeralattjáró sértetlenül befutott egy olasz kikötőbe

GUAM SZIGETÉNEK kikötője, amelyet a japán repülők bombáztak. Guam közelében süllyesztették el a „Penguin" amerikai aknakutató hajót

ÉS UJ FORDULATOK

Irta: Rajniss Ferenc

kor a többi földrészek lakossága érdeklődéssel, jóindulattal és minden ellenséges szándék nélkül nézte és figyelte az új világ valóban szédítő boldogulását.

Az európai háború sodrában, a ridegen számító amerikai tőke, a hadfelszerelési szállításokra spekuláló vállalkozás és a saját nagyságától elbódult nyárspolgár szövetsége teremtett beteges és kihasználható háborús hangulatot s a józan és értelmes amerikaiak milliói, akik érezték, hogy az irányított szenvedélyek rossz útra térítik az országot, — *a háttérbe szorultak s politikai erejüket nem is érvényesíthették a demokrácia terrorjában.*

A türelmes ujságpapiroson olyan egyszerű, világos és villámgyors volt Amerika győzelme a tengelyhatalmak fölött, amilyen bonyolult, nehéz és lehetetlen ez az előre megírt diadal, a valóságban... Még Roosevelt beszéde is csendesebb lett a Csendes Óceánról érkezett első hadi hírek után s csak avval vigasztalta Amerika népét, hogy az elmúlott tárgyalási hónapokat a hadiipar alaposan kihasználta. Korunk halhatatlan tréfája is elcsattant ezen a héten: — *Beaverbrook angol hadfelszerelési miniszter megüzente Washingtonba, hogy amennyiben az Egyesült Államok megszorul hadianyagban, a brit birodalom kanadai gyáraival szívesen kisegíti a bajból. A milliomos nagybácsit negkínálták nyilvánosan egy kis gyorssegéllyel...*

Japán harca

a szárazföldön, a tengeren és a levegőben, az ellenséget megdermesztő viharos iramban indult meg. Óriás távolságok nehézségeinek leküzdésével, a sokból s a kezdeti sikerek máris azt mutatják, hogy a japán fegyverek csapásai alatt *minden angolszász haditerv összeomlott* s ahogy Churchill mondotta, *újra kell kezdeni* a védelem és a támadás terveinek kidolgozását. Ez a beismerés azt jelenti, hogy a *kezdeményezés* roppant erejét Japán veti harcba s új meglepetésekkel, az új ellenséges elgondolásokat is idejében meghiúsíthatja.

A japán hadműveletekben két fővonalat különböztethetünk meg a kitűzött célok és a jövendő alakulása szempontjából egyaránt: a szárazföldi és a tengeri hadviselést. Összefüggésük nyilvánvaló, de pillanatnyilag a tengeri harcok az anyaország közvetlen *védelmének* nagy célját szolgálják, a hongkongi, thaiföldi és britmaláji harcok azonban veszedelmes *támadások* a távolkeleti angolszász uralom bástyái ellen. *Wake, Midway és Hawai szigetén a japánok összerombolják azokat a támaszpontokat, ahonnan az amerikai haderők tengeri és légi támadásokat vezethettek volna Japán földje felé, az ázsiai szárazföldön azonban a japánok foglalnak támaszpontokat, hogy haderejük hatósugarát a déli szigetek világára véglegesen kiterjeszthessék...* A megkülönböztethető stratégiai célok között sajátos, külön hely illeti meg a *Fülöp szigeteket, ahol a kettős cél már a végső döntés akaratában találkozik.* Hongkong elfoglalása után, csak a Fülöp szigetek csoportja lehet a szárazföldről való japán terjeszkedés következő támaszpontja az új ázsiai rend megvalósításához...

Nem valószínű, hogy az angolszász hatalmak a közeljövőben és a bemutatott példák után, a *döntő tengeri ütközet megvívását kierőszakolják!* Nincs megbízható hír arról sem, hogy Hawai szigetek kikötőiben hány amerikai hadihajó van körülzárva és erdemes-e felszabadításukra minden rendelkezésre álló erőt egy kockázatos csatába vetni. Az angol távolkeleti flotta élére zászlóshajónak *egy 10.000 tonnás cirkálót állítottak,* ami gyönge pótlás az elsüllyesztett Prince of Wales után, viszont az Atlanti-óceánról és Földközi-tengerről vezényelni el a nagyobb egységeket a délkínai vizekre, mostanában szándékos öngyilkosságnak látszik...

A nagy japán csatahajók az eddigi hírek szerint, még nem is szóltak bele a mennydörgő vitába. *A Mutu, a Nagato, az Ilyuga, az Ise, a Huso, a Jamasiro, a Haruna, a Kirisima, az Ileiso és a Kongo, óriás, új testvéreikkel együtt, még csak ezután jelennek meg a színen...* A 30.000 tonnás Huso és Jamasiro, 23 csomós sebességgel, a japán flotta *lassú egységei közé tartoznak, de a leggyorsabb amerikai csatahajók sem futnak 22 csomós sebesség fölött!...* Az ilyen különbségeket nem lehet szép szónoklatokkal eltüntetni, hogy ne is beszéljünk japán tengerészeinek kipróbált hősiségéről és tudásáról. *Japánnak is az a nagy előnye, ami a német birodalomnak: szárazföldi hadseregét, a légi erőt és a haditengerészetet arányosan, mély tagozottságban fejlesztette ki s ez adja meg verhetetlen ütőerejét. Mit ér Hongkong és Szingapur a biztos fölényt nyujtó flotta és légi erő nélkül?...* Vastest, amelynek se keze, se lába nincs ebben a pillanatban. *Amerika a háború kirobbantásával elsősorban Anglia távolkeleti érdekeit sebezte halálra. Talán tudja, hogy miért...*

Hongkong végórái

elérkeztek. Bekerítése sikerült. A szigetet a tenger felől japán hajók őrzik s a szárazföldön a japán csapatok elfoglalták Kaulun (Kowloon) városát, ahonnan a 18 km. hosszú és 3—8 km. széles szige-

JAPÁN HADSEREG VEZÉREI

NAGANO ADMIRALIS,
a tengerészeti vezérkar főnöke

DOHIHARA VEZÉREZREDES,
a hadsereg légi erejének parancsnoka

SAWAMOTO ELLENTENGERNAGY,
a haditengerészet légi erejének parancsnoka

TÁVFELVÉTEL A MARMARIKAI CSATÁRÓL

KÖRÜLBELÜL MÁSFÉLKILOMÉTERRŐL, AMI MÉG ÉLETVESZÉLYES TERÜLET MINDENKÉPEN.

OLASZ LÁNGSZÓRÓ OSZTAG ELŐNYOMULÁSA az ellenséges állások felé, egy kigyulladt páncélos közelében.

LÁNGOKBAN ÉS FÜSTBEN OMLIK ÖSSZE EGY ANGOL TÁMADÁS a marm[arikai] olasz állások előtt.

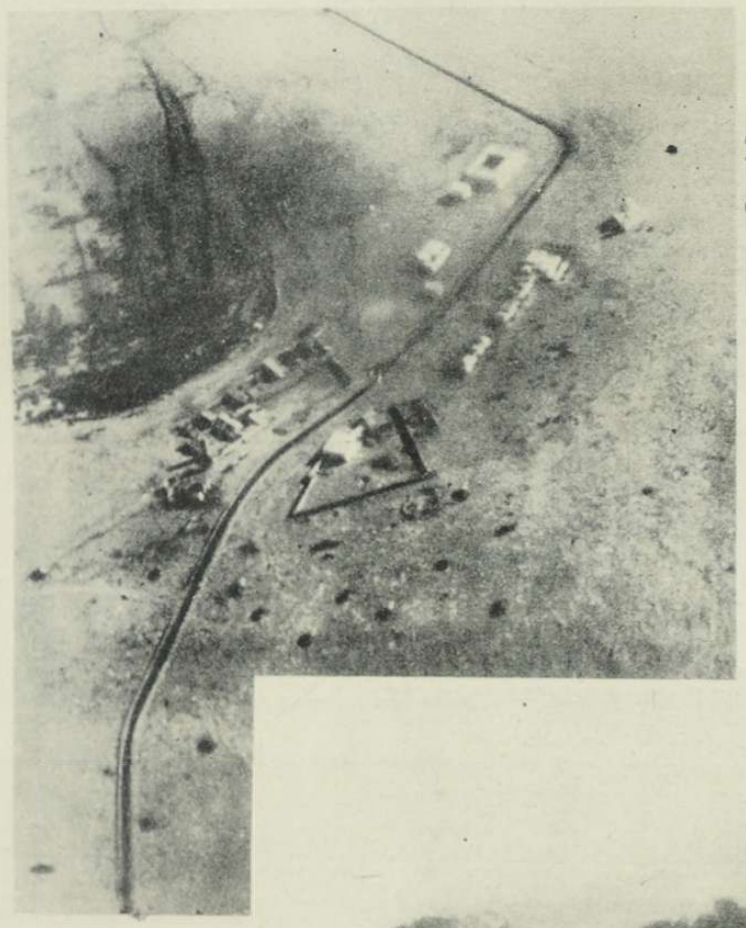

Szidi Barrani főútvonala az elmúlt heti csatákban

Erődítmények, házak, sátrak és angol járművek légi fényképeinek pontos tanulmányozása után következik a stukák félelmetes támadása ...

SZÉTROMBOLT, ÉGŐ ANGOL SZÁLLÍTMÁNYOSZLOP. Az előtérben heverő katonai kocsi roncsain igen sok golyó nyoma lárszik ...

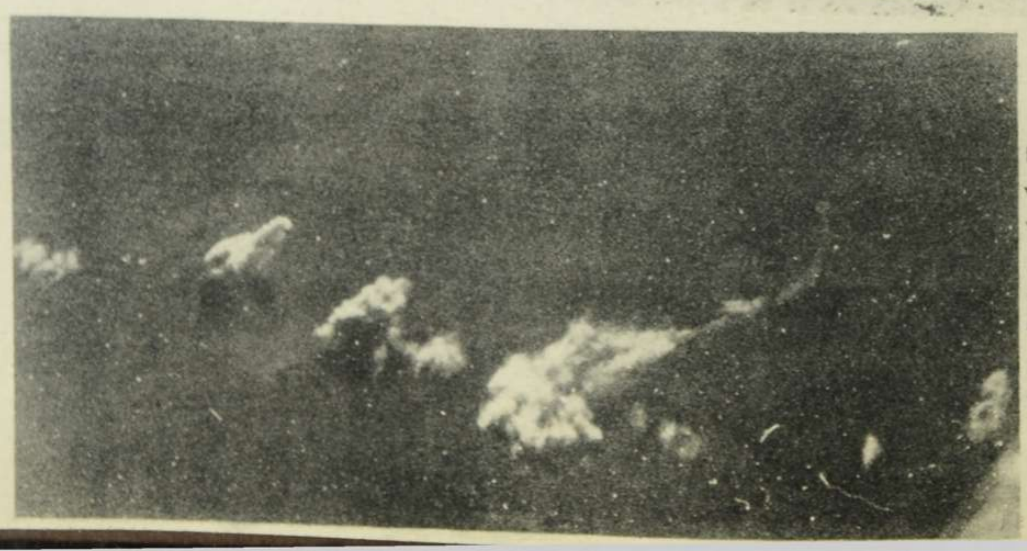

HOMOKVIHAR száguld végig Szidi-Barrani útvonalán, lépésekre sem lehet látni ilyenkor a sivatagban, de a légi felvétel világosan mutatja az óriás tüzek füstjét, a felkavart homoktenger fölött.

ten épült milliós város és az angol erőd[ök] repülőtérrel együtt halomra lőhető ... [a] romló csapatok parancsnoka megadásra sz[ólí]fel az angol védőrséget, de az ajánlatot az [an]visszautasították. Hongkong elvesztése szét[zú]azt a védelmi háromszöget, amelyet Ang[lia] ausztráliai *Darwin*, a malájföldi *Szingapur* [és] kínai *Hongkong* közé záróerődítménynek k[ell]

Fontos azonban Hongkong elesése a földi előnyomulás szempontjából is, mert a utánpótlás bőséges lehetőségét biztosítja a kaisek elleni hadműveletekhez.

A maláji félszigeten a japánok megse[mmi]tették az angol főerőket s további foglalásu[k]saságát elősegíti *Indokina és Thaiföld barát[i]gósítása az angol elnyomás ellen.* A japán[ok] tok több helyen partraszállottak a maláji[ban]geten s Thaiföld déli részén egyesültek a [ja]séges állam csapataival. *A félsziget déli [ré]teljesen megsemmisült egy angol páncélo[s]osztály s a japán csapatok gazdag zsák[mány]folytatták a gyors előretörést Szingapur i[rá]nt.* A maláji félsziget repülőtereinek és a csa[pa]lító hajóknak sikeres légi bombázása me[g]lyozza az angol erők felvonulását a félszi[get]keny területén. A szingapuri főparancsn[ok]*holland gyarmatok csapatainak* felhaszn[ál]kívánja a japán előnyomulást meglassítan[i].

A Fülöp-szigeteken

erősödik a japán szárazföldi erők nyomá[s]nilától 100 kilométerre a *Fort Stotsenberg* nagyobb amerikai erőd romokban hever *Field* hatalmas repülőtere fölött egyetlen l[ap]tában 50 amerikai repülőgép pusztult el, városának katonai célpontjait állandóan t[á]a japán repülők. *Mac Arthur amerikai fő[ha]nok kb. 40.000 katonáját rendkívül nehéz [he]san elosztani a nagyobb szigetek védelm[ére] főerők Luzon és Mindanao szigetén helye[zk]el, de a japán partszállás és az ejtőernyős[ök]tok harca sok száz elszigetelt arcvonalat t[e]az északi Vigan és a déli Davao városa 1300 kilométeres területen, vagyis kilométe[rek]30 amerikai katonával ...* Nyilvánvaló, h[ogy] amerikaiak csak egyes fontos pontokon fel a küzdelmet a japánokkal, megtartan[i] elveszíteni a több mint 7000 Fülöp-s[zi]*Manila*, a főváros előtt a japánok elfoglalt[ák] *bang* szigetét s a manilai öbölbe bezárv[ák] az amerika hadihajókat. *A japánok előny[ös]telen s a Manila körüli harcok me[ne]védősereg sorsát.*

HAROLD DEUNY amerikai újságíró, a New York Times haditudósítója, olasz fogságba került az északafrikai harcokban. Már nem igen tudósíthatja lapját a — japán-amerikai hadszíntérről...

MAGÁNYOS NÉMET GÉPPUSKÁS AZ ÉSZAKAFRIKAI TENGERPARTON.

Hawai szigete

esik legközelebb az Egyesült Államok partvidékéhez abból a szigetláncolatból, amely *Midway, Wake* és *Guam* támaszpontjain át, az amerikai hadsereget Japán megtámadásához segíthette volna. Ezekbe a szigetekbe az utolsó évek alatt rengeteg pénzt öltek bele, de a nagy anyagi áldozatok eredményeit Japán légi ereje és flottája a háború első napjaiban tönkretette. *Knox* amerikai tengerészetügyi miniszter *Honoluluba* érkezett a szörnyű veszteségek okainak megvizsgálására s ott-tartózkodásának első 9 órájában 7 japán légitámadást élt át, hiányos tapasztalatainak kibővítésére.

A Hawai körüli tengeri csatáról, — amelyben az *Arizona* is elsüllyedt, még nincs végleges jelentés, — de a híres *Pearl Harbour* sok amerikai csatahajó temetője lett s a légierők súlyos veszteségei is a Japán fölényt bizonyítják. *Midway* és *Wake* szigeteinek katonai berendezései elpusztultak s *Guam* szigetéről már az amerikai jelentés is megállapítja, *hogy elveszett...* Érdekes, hogy az épen elfogott *„Wake"* amerikai ágyúnaszádot, a japánok már átkeresztelték és harcba állították Amerika ellen...

Egy rövid összefoglaló jelentés szerint, az Egyesült Államok hadiflottájából legalább 250.000 tonna süllyedt el és 270.000 tonna sérült meg, egyelőre hasznavehetetlenre, Anglia pedig 80.000 tonna hadihajót vesztett el véglegesen. Ezen kívül Japán az amerikai és az angol kereskedelmi hajók százait szedte össze a Csendes-óceánon a háború első hetében... Az angolszász hatalmak az első fordulót 600.000 tonnás gyengüléssel végezték, ami veszteségnek és japán győzelemnek egyformán páratlan világtörténelmi esemény!...

Japán ázsiai bölcsességgel figyeli katonáinak hőstetteit. *A tokioi kormány hosszú és kemény háborút jósol s felkészül a veszteségekre is.* A berlini japán nagykövet a gratulációkra ezt a régi mondást idézte: *„Minden győzelem után, szorosabbra kell húzni a rohamsisak szíjját..."*

A szovjetfront

aránylagos csöndjéről beszélni nagy tévedés lenne. A 25—30 fokos hidegben szünetelnek a nagyobb hadműveletek, de a helyi jellegű támadások és ellentámadások éjjel-nappal felverik a harcterek csöndjét. Leningrád körül több nagy szovjet támadást és kitörési kísérletet vertek vissza a németek és *véres veszteségeket okoztak a támadók sűrű sorai között.* A szovjet hadszintéren tervszerűen folyik az *arcvonalak téli kiegyenesítése s a szövetséges hadseregek pontosan elvégzik feladatukat.* A légierő támadása mindenütt megélénkült a szovjet csapatösszevonások, a felvonulási vonalak, a repülőterek és a front mögötti hadicélpontok ellen. *Moszkva* bombázása változatlanul tovább tart és *Leningrád* katonai pontjainak eredményes ágyúzása nyomán a körülzárt város területén hatalmas tüzek keletkeztek. A *Donec-kanyarulatban* és a *Don* alsó folyásánál említésre érdemes változás nem történt. A német hadsereg berendezkedésének napjait a szovjet propaganda a vörös hadsereg győzelmének kikürtölésére hasznosította az angolszász világban. Ezekre a hazug hírekre csak az lehet a felelet, hogy *a szövetséges csapatok 1,600.000 négyzetkilométer területet tartanak megszállva, viszont a frontkiegyenesítési műveletek olyan kis területen történnek, hogy azokat a térképen feltüntetni sem lehet...*

PARANCSNOKI LÁTOGATÁS a német légelhárító ütegnél. Rend és fegyelem mindenütt. Még a sisakok is glédában állnak...

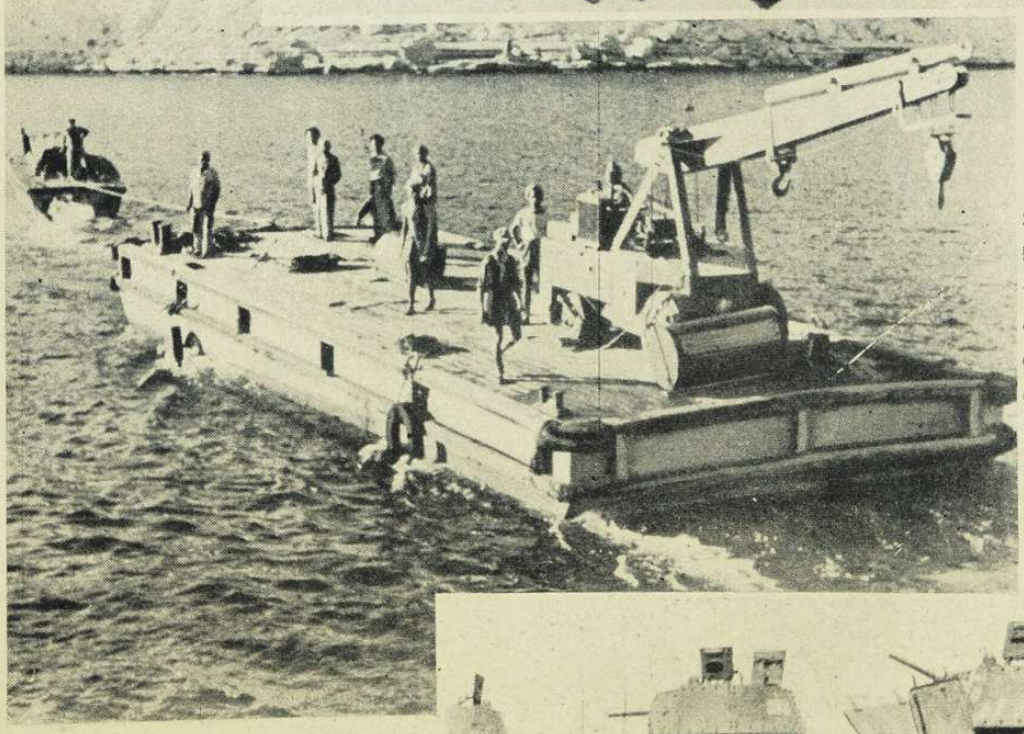

SZOLLUM ÉS BARDIA KOZOTT a németek elfogott angol gyorscsónakkal közlekednek, az angolok szemeláttára és az ellenséges ágyúk tűztávolságában...

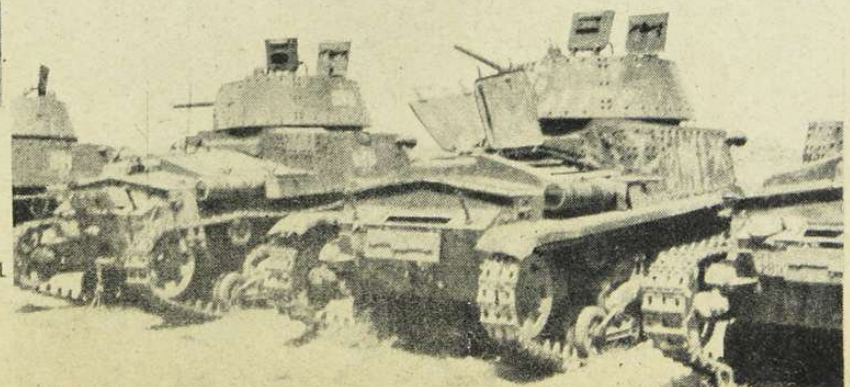

TOBRUKNÁL ELFOGOTT ANGOL PÁNCÉLOS HARCKOCSIK.

SZEBASZTOPOL ELŐTT.
A sziklás barlangi üregre elegendő egy sátorlap s kész a lakás az éjjeli pihenőre.

szállva, viszont a frontkiegyenesítési műveletek olyan kis területen történnek, hogy azokat a térképen feltüntetni sem lehet...

Eszakafrikában

makacs és elkeseredett harc tombol. Bardia és *Sollum* hősiesen ellenáll az ellenség fokozódó nyomásának. *A harcok súlypontja Tobruktól nyugatra helyeződött, ahol az angolok újabb és újabb páncélos tartalékok bevetésével szélesítik ki a frontot.* Az afrikai csata negyedik hetében, Anglia közelkeleti hadseregének összpontosított túlerejével próbálja kicsikarni a győzelmet s nem sajnál semmi áldozatot, mert seregeit az új katonai világhelyzet más felé szólítja... Egyelőre a hatalmas túlerő sem volt elegendő a német és olasz hősi ellenállás leküzdésére. Az angol hadvezetőség leváltotta *Cunningham* tábornokot s a kinevezett Ritchie tábornoktól várja a veszteséges hadjárat gyors befejezését. Az olasz légierő *Maltát* bombázta heves erővel és a Földközi tengeren súlyosan megrongált egy angol cirkálót és egy rombolót.

Anglia valóságos élet-halál harcot kezdett Északafrikában csapatainak felszabadítására, mert a Japán hadüzenettel előállott új világhelyzet terhe elsősorban Angliára nehezedik. Az Atlanti óceánon nem csökken Németország támadó lendülete s Churchil hosszú ideig *nem remélhet segítséget Amerikától.* Anglia kereskedelmi hajótere a háború kezdetén *25,000.000 tonna volt s ennek a hatalmas hajóhadnak több mint a fele már elpusztult.* Idegen segítség nélkül Anglia képtelen hajózási feladatainak megoldására s a *földközi-tengeri hajózás biztosítása most lett csak igazán létérdeke a Szigetországnak!* Ez a mindenekfölött fontos tény magyarázza meg Anglia északafrikai erőfeszítését. A véres ütközetekben abban rejtőzik az angol tragédia, *hogy a győzelem sem rendítené meg a tengelyhatalmakat, de az angol vereség véglegesen aláásná a brit birodalom tekintélyét a közelkeleten...*

SZEBASZTOPOL OSTROMA

A BALAKLAVAI SÁNCOKBÓL MEGINDULT A VÉGSŐ TÁMADÁS SZEBASZTOPOL ELLEN.

GYÖNYÖRŰ LÉGIFELVÉTEL SZEBASZTOPOL KIKÖTŐJÉRŐL.
Az öbölben tartózkodó hajók, a városnegyedek s a környező hegyvonulatok felfedik a Krim utolsó szovjet támaszpontjának minden titkát.

SÚLYOS BOMBÁK robbannak Szebasztopol katonai célpontjain... Megpecsételt a város sorsa...

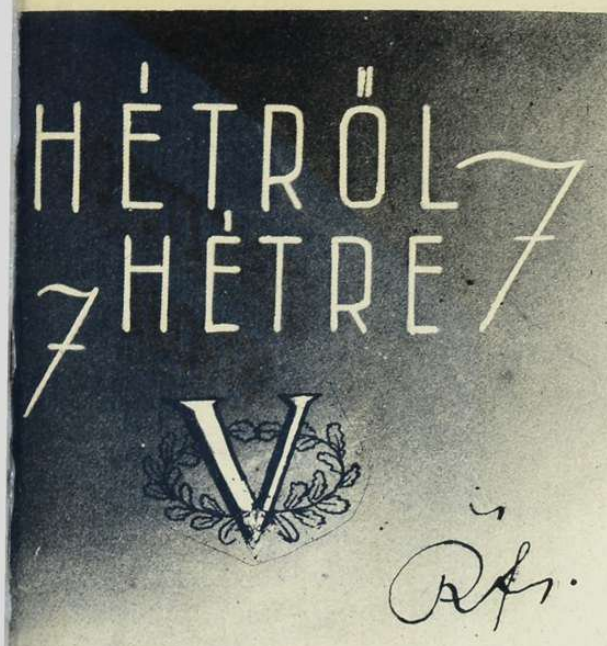

Emberi volt

mélységesen és megrázóan Hitler Adolf birodalmi vezér és kancellár történelmi beszéde, amikor a világrészek viaskodásának hátterét, a népek sorsát irányító személyiségek egyéni jellemzésével világította meg. „Kis és szegény család gyermeke voltam" — mondotta Hitler, — „és kimondhatatlan fáradsággal, munkával és szorgalommal harcoltam ki utamat . . ." A népmese emlékei elevenedtek meg szavaiból, ahogy elmondotta nagy egyszerűséggel tüneményes pályafutását. A világháborúban sorsát milliókkal osztotta meg s négy éven át nem azokhoz tartozott, akik történelmet csinálnak, vagy parancsolnak, hanem azokhoz, akik kötelességüket áldozatosan teljesítették. A háborúból visszatért, gáztámadástól félig megvakult, beteg katona, szegényen és elhagyottan, a kórházi ágyon gondolkozott megtépett hazája sorsán és hat kisember társával indult el a politikába, felszabadítani népét a belső és a külső hazugságok bénító súlya alól. Hitler 7 millió munkanélkülit örökölt a weimári rendszerből, amikor átvette az uralmat s rövid évek alatt rendet, munkát, hadsereget teremtett és a csatatereken legyőzte ellenségeit, akik észszerű béketervét visszautasították. Olyan ez a múlt, mint a mese, de az igaz mesék a történelem legszebb lapjain vonulnak be a távoli évszázadokba . . . Hitlert hatalmas emberi élete, tapasztalata, küzdelme és harca minden akadályon át, puritán egyszerűsége és világos látása vezérré avatta a személyiség jogán és népének akaratából. A német birodalom vezére emberi módon kérdezhette meg, hogy mit láttak a világ nyomorúságából és szenvedéseiből az ellenségei, akik egy profitra berendezett dúsgazdag társadalom elkényeztetett fiai voltak, születésük s rangjuk minden előnyével felruházottan, kezdettől fogva . . . Hitler megkérdezhette elvégzett munkája után, hogy miért roskadozik Amerika a kölcsönök terhétől, s miért nem tudott háború nélkül segíteni a munkanélküliek millióin, amikor földje káprázatos kincsekkel dédelgeti beköltözködött fiait . . . A megöregedett, merev demokráciák és a sorsot vállaló fiatal nacionalista államok szellemének kiegyenlíthetetlen különbsége és a nacionalizmus erkölcsi joga az érvényesüléshez, kizúgott Hitler beszédéből a jövendőbe és az új korba, amely a dolgozó népek homlokát koszorúzza majd meg az elpihent csaták után a becsületes érvényesülés babérjával . . .

Meddig tűrhetik még

a békét vágyó és védelmező nyugateurópai országok Anglia háborús garázdálkodását? . . . Ez a hatalmas kérdés immár veszedelmesen feltornyosodik a világ elé, mert Anglia minden lehetőt elkövet Portugália, Spanyolország és Franciaország megzsarolására. Semmisem bizonyítja rikítóbban a „népek szabadságának" fogalma körül zajló, elképesztően álszent és perfid brit játékot, mint azok a módok és eszközök, amelyekkel Churchill a valóban semleges államokat is, politikájuk feladására és az angol világbirodalom véres megsegítésére próbálja kényszeríteni. Anglia büszkének nevezett hajóhada rátámad a védtelen francia kereskedelmi hajókra; megállásra szólítja fel a zöldséget és egyéb szegényes élelmiszert szállító gőzöst s az engedelmeskedő hajót elsüllyeszti, — mielőtt a személyzet a mentőcsónakokba szállhatna . . . Bombákat dobálnak a levegőből a volt szövetséges hajóira s mindenáron megakadályozzák, hogy az Anglia védelmében elesett Franciaország anyái és gyermekei táplálékhoz jussanak! Portugáliát a diplomáciai nyomás, ravaszság és ijesztgetés minden ócska eszközével, kis kínai gyarmatainak átengedésére, tehát a háborúba való besodródásra noszogatják s a londoni érvelésben és az angolszász sajtóban állandóan felbukkan a fenyegetés, hogy a demokráciákkal szemben tanusított ellenállás az Azori-szigetek elvesztését jelentheti . . . Spanyolország élelmezése is fokozódó mértékben súlyos nehézségekbe ütközik, mert az angol hatóságok önkényesen megtagadják a szállítási bizonylatok kiadását azoknak a spanyol hajóknak, amelyek afrikai spanyol területekről viszik a legszükségesebb élelmiszert az anyaországba. A hosszú polgárháború pusztításának romjait eltakarító Spanyolországot Anglia akadályozza az építő munkában s durva beavatkozását a spanyol földre épített erődjéből, — Gibraltárból hangsúlyozza meg az országra fordított ágyúcsövekkel . . . A legújabb hírek a helyzet elmérgesedéséről számolnak be s azt bizonyítják, hogy Anglia csak rabszolgaságot tud megtűrni maga körül, — természetesen a szabadság nevében, hogy a puritán ájtatosságot a vad tények meg ne zavarják, — a szabadságot azonban eltaposa mindenütt, ahol teheti, hogy szabad maradjon a föld kerekségén a legsötétebb — angol kizsákmányolás . . .

A jó magyar

elnevezés körül végzetes politikai visszaélések dúlnak s nagyon ideje volna már véget vetni ezen a területen a szégyenteljes jelenségeknek. Amikor már szerencsésen eljutottunk odáig, hogy a Népszava oktatja ki a jobboldali pártokat a hazafiságra, az idegen eszmék levetésére és a jó magyarság egyéb szabályaira, akkor tényleg betelt a pohár, különösen az antibolsevista kiállítás idején. A Népszava ujságírástól eltiltott, de a szerkesztőségbe szorgalmasan bejáró zsidó irányítói nagyokat nevethetnek a markukba, hogy ezt a játékot, ügyes formák között még mindig szabadon űzhetik, amikor a szociáldemokrata párt ma is érvényben lévő hivatalos programja deklarálja a nemzetköziséget és az osztályharcot. A „jó magyarság" szent fogalmával játszadozni nem szabad! Egyetlen párt és egyetlen politikus sem sajátíthatja ki magának ezt a nemes címzést úgy, hogy másoktól megtagadja. Csodálatos logikai ficamokkal lassankint az egész baloldal a „jó magyarság" elorzott takarójába burkolódzik s minden egyelőre megtűrt zsidó firkász avval az indokolással támad az antiszemitizmus vezető egyéniségeire, hogy nem jó magyarok. Olyan finoman, olyan körmönfont furfanggal lehet az ilyen vádat régi és bevált szellemi receptek alapján összekotyvasztani, hogy a megtámadott embereknek nincs is lehetőségük a védekezésre. Megkövetelhető volna a magyar közéletben, hogy mindenki érvet fordítson az érv ellen, tiszta szellemmel védje a maga igazát, s támadja mások helytelennek vélt nézetét, de senki se használja komoly ok nélkül, könnyű válasznak azt a vádat, hogy politikai ellenfele, „nem jó magyar ember . . ." Ilyen könnyedén és lelkiismeretlenül nem lehet a magyar világnézeti küzdelmek sorsát elintézni.

Munkács és Ungvár

árdrágító és árurejtegető zsidait összeszedte a közellátási minisztérium rendészeti osztálya. Az eredmény nem új és nem meglepő: valóságos bűnszövetkezet tartja a kezét a keresett portékákon s diktálja az árakat, de az eladást is, mert nagyobbára csak „megbízható" zsidó kaphat árut a másik zsidótól. Belfogyasztás alakul itt Izrael fiai között s csak a személyesen ismert keresztény részesülhet nagykegyesen a — becsapásban . . . Mit szóljunk ahhoz a jellegzetes állapothoz, hogy a detektiv szakállal és bócher kalapban kell ellenőrizze a kereskedelmet? . . . És hogy emlékezzünk meg az ungvári Stern Fülöp nagykereskedőről, aki nem árusított ugyan teát, de a raktárában 66 kilogrammot rejtegetett a ritka áruból. Stern várta a magasabb árakat, Stern spekulált, hogy majd csak romlik tovább a helyzet, Stern valósággal nyögött, hogy menjen már kicsit roszszabbul a környező vendéglátó népnek a teaár vidám emelkedése érdekében. Pedig ez a Stern komoly, vallásos és ami a fő, — köztiszteletben álló tagja a zsidó népnek, mert Stern az árdrágító faji mineműségén túl és egyben, —az ungvári orthodox izraelita hitközség elnöke! . . . Már most mit várjon az ember az olyan zsidótól, aki nem is hitközségi elnök? Vagy az elnök kötelessége talán jópéldával előljárni 66 kiló tea erejéig? Az elnök dolga lenne megmagyarázni, hogy ez szabad föld, ez az ország nem Palesztina, nem zsidó felségterület, tehát itt nem ütközik az erkölcsökbe a törvény kijátszása és a csalárd gazdagodás? . . . Hiszen már egy zsinagóga pincéjében is talált a rendőrség nálunk rejtett zugárut. A Munkácson és Ungváron hurokra került három Ausländer, Berger Ábrahám, Weisz Márkus, Fischbein Sámuelné, Rosenberg Hugó, Eisner Lipót, Morgenstein Gyula, Grünberger Bernát, Weisz Izrael, Waller Pepi, Weinberger Ignác, Rosenberg Éberné, Bernstein Ábrahám, Neugrösli Márton, Steinberg Bernát, Kahan Sándor és Weiser Frimné, — szépen egyesülhetnek erkölcsnemesítésre az internáló táborban, — Stern Fülöp orthodox hitközségi elnök jámbor vezetése alatt. A zsidóvédelem pedig majd megírja, hogy véletlen az egész, rossz ember minden vallási közületben előfordul. De kérdjük szépen: — ennyi? . . . És elnököstől? . . .

Sujo Dan

a neve annak a hatalmas japán munkásmozgalomnak, amely a gyárvárosokban és az ipari negyedekben, másfél milliós taglétszámmal megteremtette az ipar békéjét s áthidalta azt a lelki válságot, amelynek kapitalista és marxista hullámai olyan sokszor felborították a rendet és nyugalmat a modern társadalmakban. A technika hirtelen, forradalmi úttörése mindenütt megbontotta a régi világ kötelékeit s éppen az volt az emberiség közös nagy feladata, hogy összhangot teremtsen az örök emberi tulajdonságok és a forradalmi új létformák között . . . Nippon földjén a szegénységben és nyomorúságban felnőtt Monzo Hasunuma vállalkozott a megoldhatatlannak látszó feladat betöltésére s mozgalmának tiszta, egyszerű, mélyen vallásos és hazafias tartalma, a munkásság és a munkaadók javarészét közös, egységes szervezetekbe tömöritette. Százezrek menetelnek Japánban a Sujo Dan lobogói alatt, fehér ruhában s fehér homlokkendővel a fejükön, a lelki tisztaság külső megmutatására. A lobogón toll és kard díszlik s a napkorongon egy háromszög az eget, a földet és az embert szimbolizálja feloldhatatlan egységben . . . A Sujo Dan jelszavai: a szeretet és a munka, a komolyság és az öröm, az egység és a hűség az ősökhöz, a császárhoz és az emberi jellemhez. A közösség az élet forrása, a család a kerete s a hivatás a betöltése. A munkaszolgálat, a modern ipari munka, az inasnevelés, az üzemi rend és a bérvita kérdései a Sujo Dan szerint csak úgy oldhatók meg, ha az ősi igazság és az ősi életforma szellemében épül tovább az új japán társadalom s ha munkaadó és munkás egyaránt, legelőször „önmagát hozza rendbe", a belső életét, kívánságainak és kötelezettségeinek becsületes lemérésével. A Sujo Dan nem nevel végtelen töprengésre és elvonulásra. Az élet vállalása, a harc, a küzdés, a tett, a szépség öröme, a közösség szolgálata és a tömegsport fegyelmező erejének és lelki hatásának kiteljesítése a dolgozók között, programjának magvába tartozik. A Sujo Dan csodálatos hatása bizony meglátszik most a harctereken s otthon a gyárak munkájában. A népi ösztönök megtisztult ereje, a technika legnagyobb vívmányait s a modern ipari társadalmat is be tudja építeni szervesen a sokezer éves birodalomba s a lelki összhang megteremtésével, Nippont legyőzhetetlenné teszi. Bámuljuk Japánt — s kissé irigyeljük a Sujo Dan fehér lobogóit . . .

AZ ANGOLSZÁSZ HAJÓHAD DRÁMÁJ

A „Csendes-óceáni“ háború első fordulójában az angolszász s talmak kétségtelenül elveszítették fölényüket Japán flottája és légie fölött. A „Prince of Wales“, a „Repulse“ és a „King George V.“ elpus lásának napja feketebetűs gyászünnepe Anglia történelmének, s a Ha szigetek körül dúló óriás méretű tengeri csatában az Egyesült Áll hajóhadát az elszenvedett veszteségeken túl a bekerítés veszélye fe geti. A tengeri ütközetek sokezer kilometeres körzetben folynak, de a deti japán sikerek jelenőségét sajátságosan meghangsúlyozza az a hogy a japán hadvezetőség már elrendelte a szigorú blokádot az E sült Államok ellen a délkínai szigetvilág körül, ahonnan Amerika a had léshez pótolhatatlan nyersanyagokat kellene szállítson gazdag ország

Igy végződik Japán bekerítésének politikája . . . !

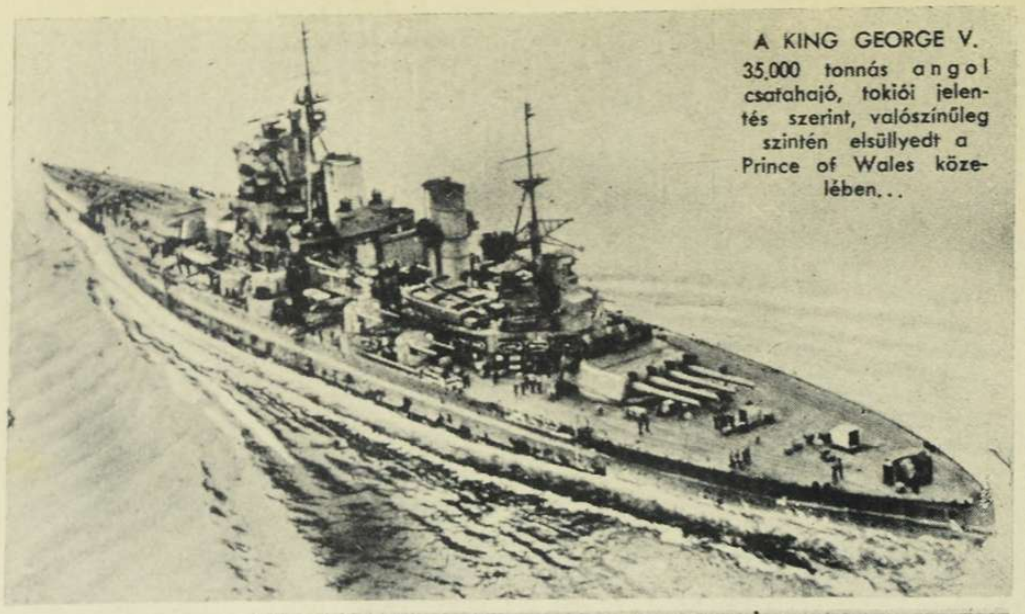

A KING GEORGE V. 35,000 tonnás angol csatahajó, tokiói jelentés szerint, valószínűleg szintén elsüllyedt a Prince of Wales közelében...

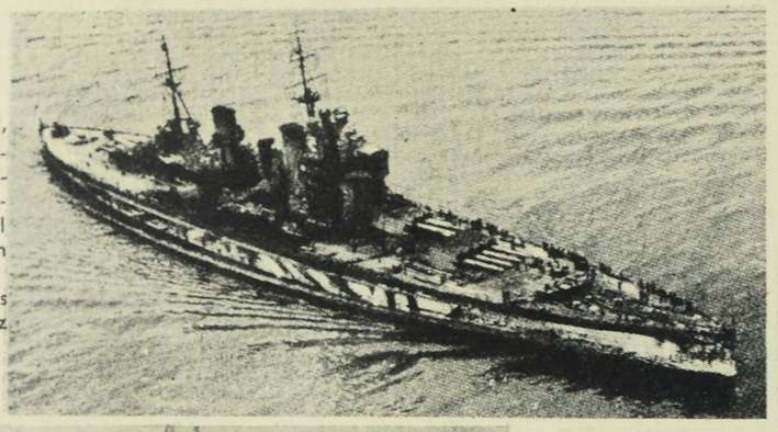

A „PRINCE OF WALES“, Anglia büszke zászlóshajója, a Csendes-óceánon leírhatatlan jelenetek között merült el hullámsírjába. A japán támadás halálraszánt bátorsága és csodálatos sikere meglepte az egész világot

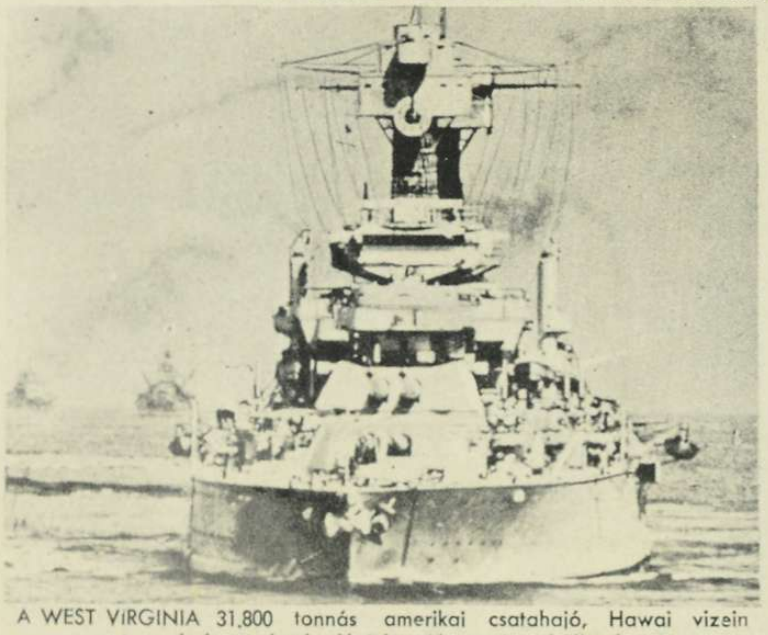

A WEST VIRGINIA 31,800 tonnás amerikai csatahajó, Hawai vizein az eredményes japán légitámadás során elsüllyedt...

A REPULSE, amikor 3 évi modernizálás után először kifutott a portsmouthi kikötőb A 32,000 tonnás angol csatahajó japán elsüllyesztéséről egy megmenekült teng a következőket mondotta: „Tűz támadt a japán bombázástól, de a legénysé sikerült a tüzet elfojtanai, — miközben a hajó elsüllyedt...“

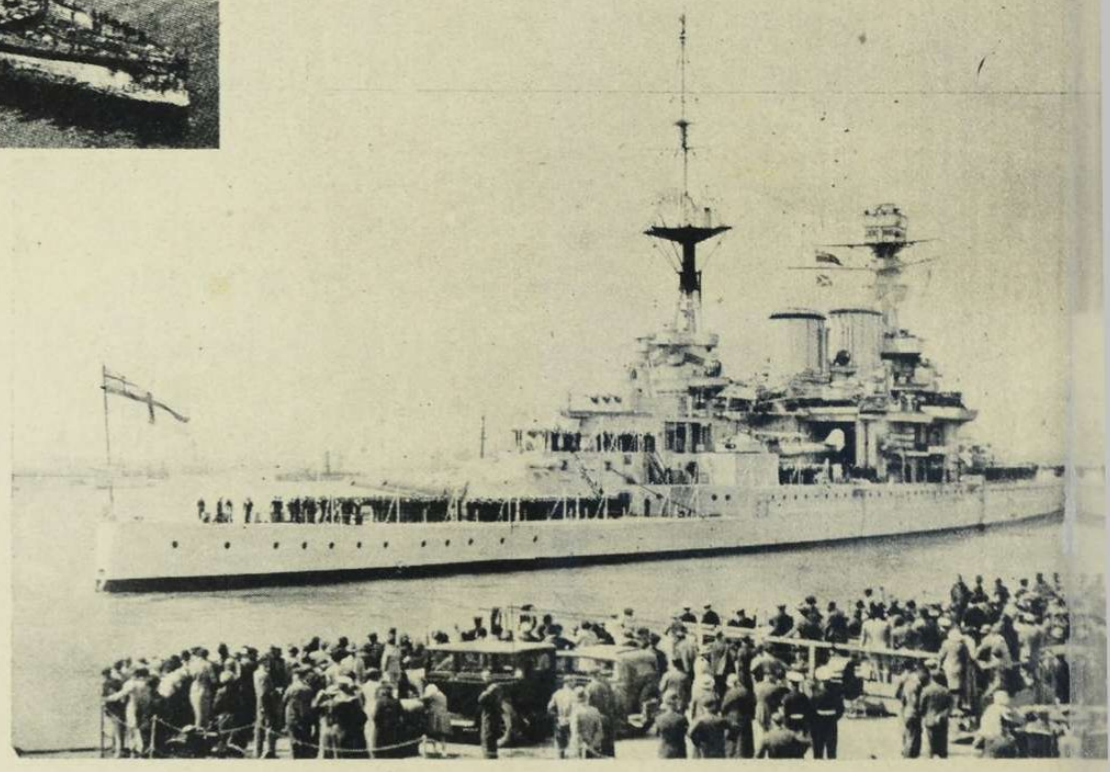

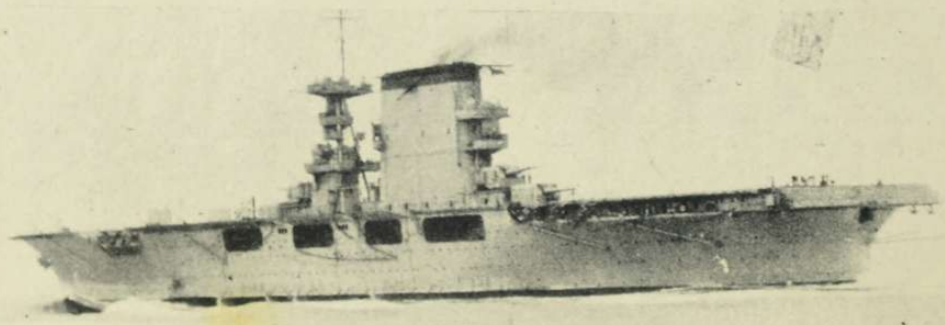

A LEXINGTON amerikai repülőgép-anyahajó elsüllyedt a honolului csatában. A Lexington 33,000 tonnás modern hajó volt, 90 repülőgéppel és 1400 fönyi legénységgel...

Az „ARIZONA“, a 32.600 tonnás, fényüzően tatarozott csatahajó is elsüllyedt a Hawai körüli harcokban. Roosevelt elnök többször töltötte nyári szabadságát az Arizona fedélzetén

ROOSEVELT ELNÖK megérkezése az Arizona csatahajó fedélzetére, — két évvel ezelőtt. Az Arizona már a tenger fenekén pihen...

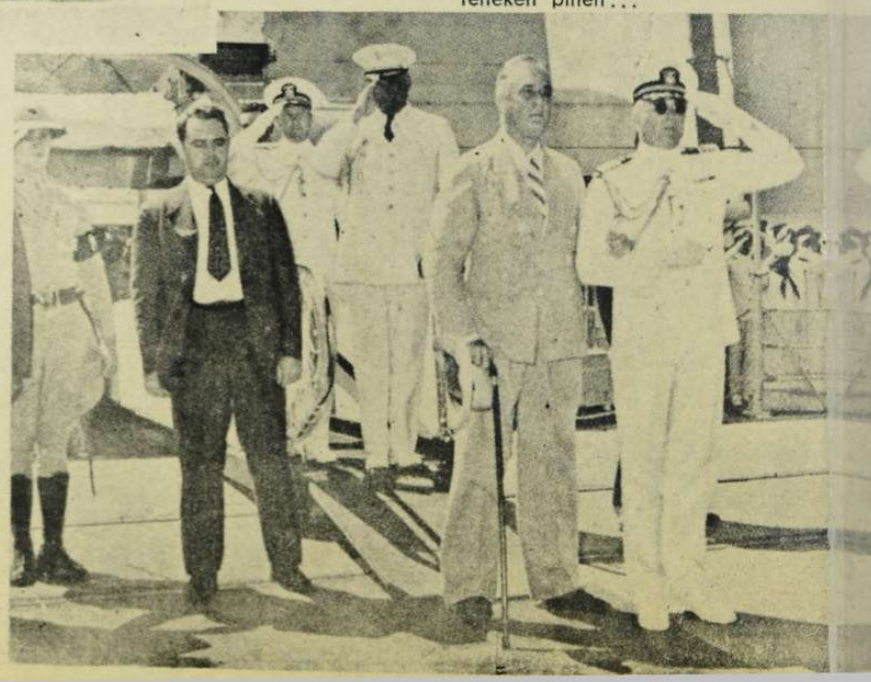

14 Berlin C 3233 234 11/ 12 2155 =
= D = Magyar Futar Budapest

HITLER ADOLF BIRODALMI VEZÉR ÉS KANCELLÁR

TÖRTÉNELMI BESZÉDÉBEN BEJELENTI, HOGY A TENGELYHATALMAK HADIÁLLAPOTBA KERÜLTEK AZ EGYESÜLT ÁLLAMOKKAL.
A TENGELY KÖZÖS AKARATA: KITARTÁS A VÉGSŐ GYŐZELEMIG.

(A MAGYAR FUTÁR EREDETI RÁDIÓKÉPE.)

13 Berlin C 3168 204 11/12 2010 =
Magyar Futar Postfach 37 Budapest

A HIRHEDT FRANCIA NÉPFRONT „VEZÉRE", a multimilliomos Blum Łeó, a boldogabb vörös jövő igéit hirdeti.

PÁRIS, 1934. Sarlókalapácsos vörös zászlók alatt vonulnak fel a kommunista tüntetők

A VÖRÖSÖK MADRIDBAN FELDÚLN

KERESZTES

Marjay Frigyes drámai könyve, a „Keresztes hadjárat 1941 . . ." a magyar karácsonyi könyvpiacnak kétségtelenül a legnagyobb eseménye. Ez a könyv szövegében és képeiben hatalmas vádirat az egymással szellemileg összetüggő demokrácia, szociáldemokrácia és a Marxizmus ellen.

A páriskörnyéki békeszerződések becstelen intézkedéseit végrehajtó demokráciák két évtizeden át a szabadkőművesség és a zsidóság csatornáin keresztül állandóan megvédték a kommunizmust, amelynek moszkvai hajcsáraival most a nacionalizmus ellen nyiltan is szövetséget kötöttek.

A világ szellemi értékeit és a békességes munkát pusztító osztályharc elmélete töretlen Marx és Sztalin között, ahogy a korrupcióba süllyedt világháború utáni demokrácia is a történelmi logika kényszerével vezetett el a társadalmi rendet felgyújtó forradalmi eseményekig.

Blum Leó, Benes Eduárd, Károlyi Mihály, Lenin, Sztalin, Kún Béla és Szamuelli szellemi rokonsága, romboló tevékenységüknek összefüggése és egymásutánisága kísértetiesen beigazolódott Európa történetében.

Ezeknek a mély összefüggéseknek gazdag adattára Marjay Frigyes könyve, amely megérdemli a legnagyobb elterjedést s amelyből rendkívül érdekes képeinket közöljük.

BENES, Moszkva leghűbb szövetségese, Barthouval tárgyal. Mindketten katonai szövetséget kötöttek a Szovjettel.

KÁROLYI JÁTSZOTTA LE 1918 ÖSZÉN A „MAGYAR KERENSZKI" SZÉGYENTELJES SZEREPÉT. Képünk: Károlyi lázító beszédet mond.

A MAGYARORSZÁGI RÉMURALOM JELLEMZŐ KÉPE:
Böhm Vilmos, a varrógépügynök-hadseregfőparancsnok családi körben, feleségének diktálja a „hadseregparancsokat" . . .!

SZOVJETOROSZORSZÁG
az apátlan, anyátlan, otthontalan gyermekek hazája. Rongyokban járnak, koldulnak és éheznek . . .

VÉR, VÉR, VÉR MINDENÜTT. Ezrek és ezrek halnak kínhalált, hogy a bolsevizmus könyörtelen uralmát fenn lehessen tartani. Kü[illegible] szervezet működik, a Cseka, vagy Gpu, amely a szovjetrendszert terrorral védi.

Dorpati görögkeleti p[illegible]pok és evangélikus lelk[illegible]szek holttestei.

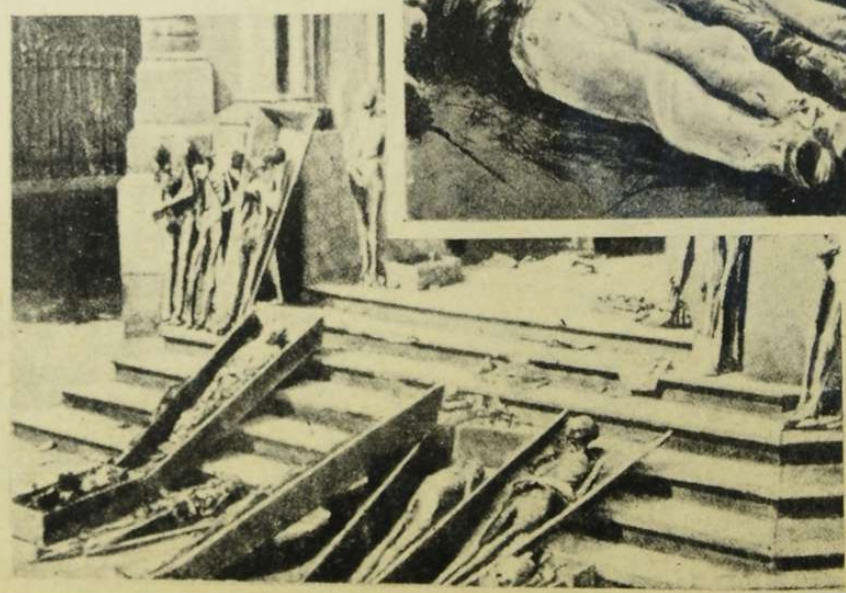

AZ ISTENTELENEK SPANYOLORSZÁGA.
Apácák és szerzetesek meggyalázott koporsó[illegible] egy apácaklastrom temet[illegible] plomának ajtaja előtt.

Y KOLOSTORT

FEGYENCLÁZADÁS BARCELONÁBAN.
A vörös rémuralom már előreveti árnyékát.

HADJÁRAT 1941

A BOLSEVIZMUS NAGYMESTEREI TANÍTVÁNYAIKKAL. Balról jobbra: Sztalin, Szamuelli, Lenin és Lenin felesége Moszkvában — jókedvűen fényképeztetik magukat.

OTTHONUK AZ UTCA,
ndákba tömörülve, csordaként
ték el a „szovjetparadicsom"
útjait...

Balról-jobbra: ZINOVJEV, ZAREK ÉS KUN BÉLA, a Komintern 2-ik világkongresszusán Moszkvában 1920-ban.

A BELÜGYI NÉPBIZTOSSÁG politikai nyomozóosztályának vezetője, Korvin-Klein Ottó, egy púpos, szadista zsidó banktisztviselő. Sajátkezűleg szeretett vallatni. Baloldali képünk egyedülálló felvétel Korvin-Klein egy vallatásáról: Kancsukával korbácsol egy szerencsétlen nőt és kényszeríti az asszonyt, hogy csizmáját csókolja.

VOROSILOV, mint őrmester 1917-ben (alsó sor balról-jobbra a harmadik).

HÁROM SZTALIN-PORTRÉ
1894. Sztalin, a kicsapott papi szemináriumi növendék.
1910. A bakui fegyenc.
1919. A vörös diktátor.

Morgenstern Árpád
Feldmár Marcel
Beck József
Keller József
Korvin-Klein Ottó
Dormán Árpád
Ellenbaum Ignác
Kohn Ignác
Danczinger Ernő
Ellenbaum Náthan
Lázár Henrik
Bienenstock Ármin
Greiner Ferenc

SÚLYOS BÜNCSELEKMÉNYEKET elkövetett magyarországi zsidó kommunisták.

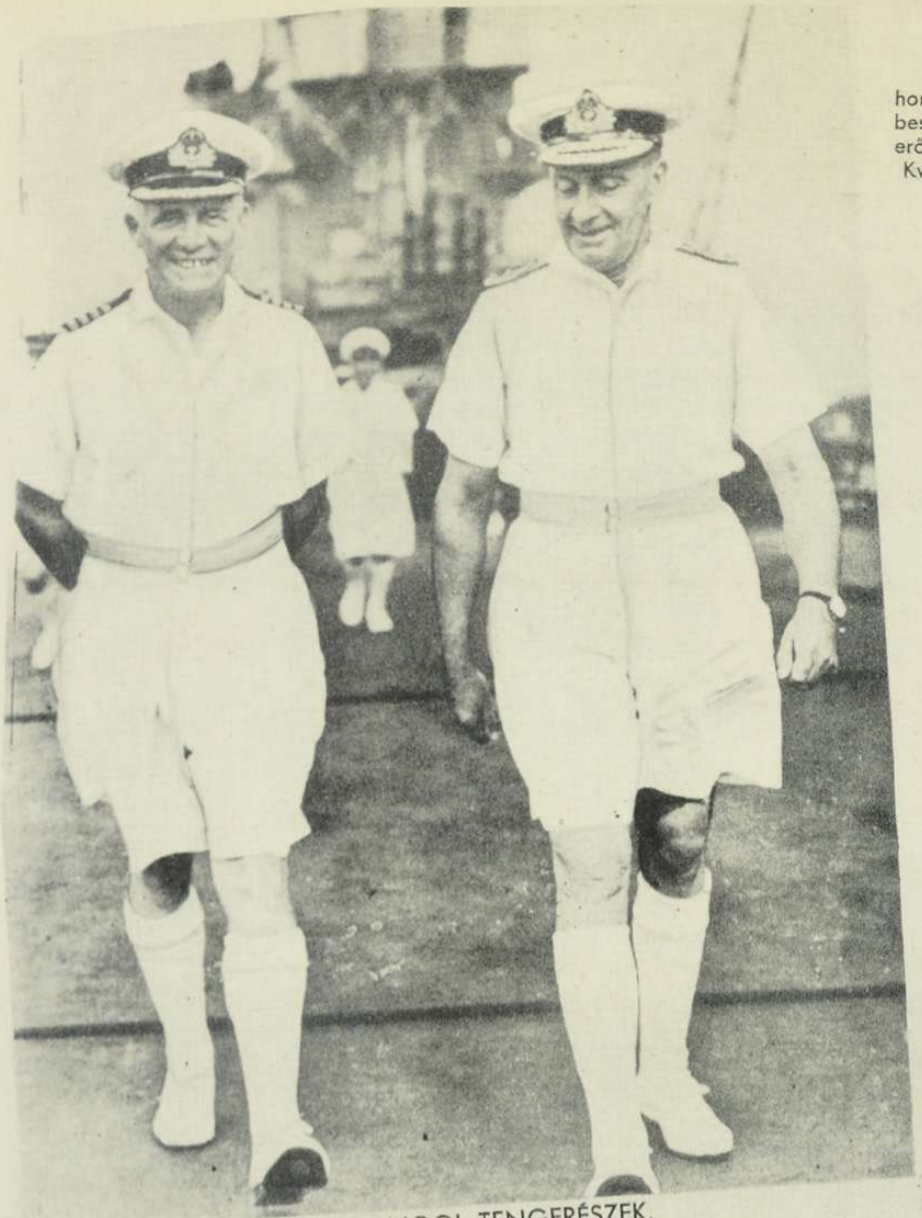

VIDÁM ANGOL TENGERÉSZEK.
NINCS SEMMI BAJ S A FŐ A JÓKEDV ÉS A ROVID NADRÁG...
L. E. H. MAUND kapitány, aki alól kilőtték a németek az óriás Arc Royal repülőgépanyahajót és Sir James Somerviele vicendmirális, akinek szintén kevés a nevetnivalója a Prince of Wales és a Repulse szörnyű katasztrófája óta a délkínai tengeren...

PAVELICS ANTE horvát poglavnik megbeszélése a horvát haderő marsalljával, Vlatko Kvaternik tábornokkal

Világ

Guisan tábornok főparancsnok és Prisi vezérezredes
A svájci nehéztüzérség felvonulása a szemlén

HADISZEMLE LUZERNBEN
A svájci haderő főparancsnoka, Guisan tábornok Luzernben szemlét tartott hadserege fölött

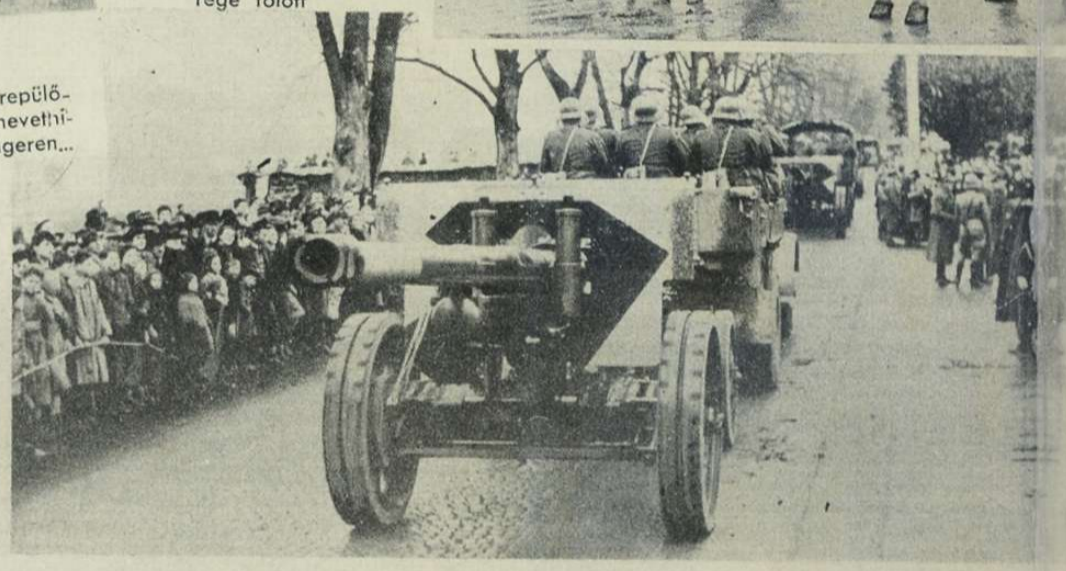

A „WINDSORI HERCEG" ÉS FELESÉGE NEW-YORKBAN, KÉT HÉTTEL A „PRINZ OF WALES" ELSÜLLYESZTÉSE ELŐTT...

NEW-YORK NÉPE nagy érdeklődéssel figyeli a színjátékszerű légvédelmi próbát, de azóta komoly dolog lett a [illegible] — légi riadó...

A gyorscsapatok ünnepélyes fogadása

A szovjetföldön harcoló magyar honvédek felváltott csapatai hazaérkeztek és a főváros közönsége vasárnap délelőtt fogadta ünnepélyesen a megérkezett hősöket.

A fogadtatásra tízezrek zarándokoltak el a Hősök-terére, de lélekben ott volt mindenki, aki magyar. A Hősök emléke előtt elvonuló csapatok büszke örömmel töltötték el a szíveket; kemény katonaarcok, büszke tekintetű hősök, harcokban edzett férfiak vonultak el a Kormányzó úr képviseletében megjelent honvéd vezérkar főnöke és a sok-sok ezer néző előtt...

A magyar honvéd megállta a helyét a világ gigantikus, gépekkel, acéllal, új fegyverekkel kemény, modern háborújában is, mint ahogy megállta helyét a magyar ezer éven át a Duna-völgyében...!

A gyorsdandár kocsiparkja a Városligetben

PÁNCÉLOS OSZTAGOK FELVONULÁSA A MILLENIUMI EMLÉKMŰ ELŐTT

Mindenki látni akarta őket...

Kipirult leányarcok ünneplik a hazatérteket

A HŐSÖK-TERE AZ ÜNNEPSÉG ALATT

Feszes vigyázzban áll a páncéloskocsi katonája az ünnepség alatt

Vitéz lófő dálnoki Miklós Béla altábornagy, akit Hitler vezér és kancellár a Vaskereszt lovagkeresztjével tüntetett ki

A BÁCSKÁBÓL VISSZATÉRT VADÁSZOK CSAPATZÁSZLÓAVATÁSA BATTONYÁN.

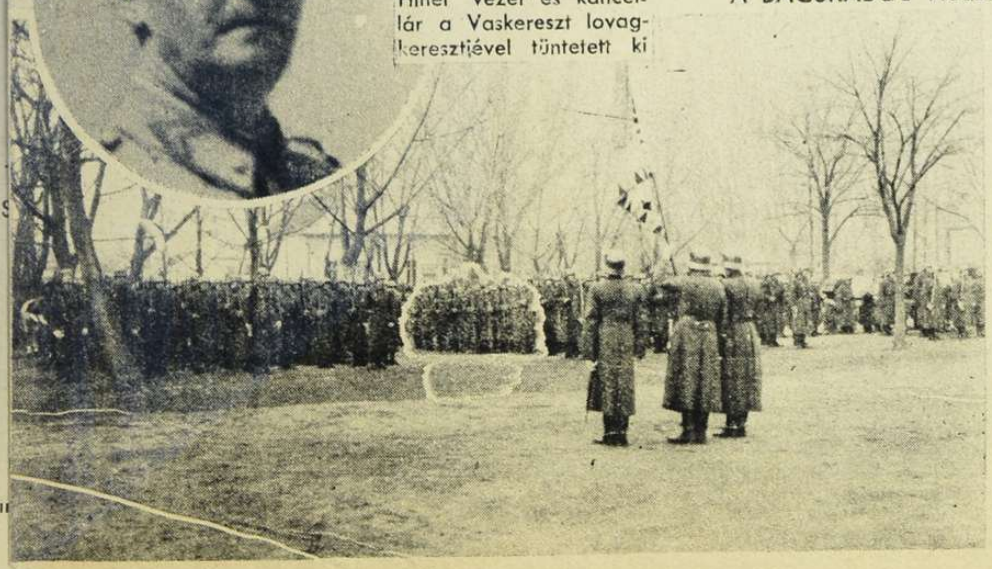

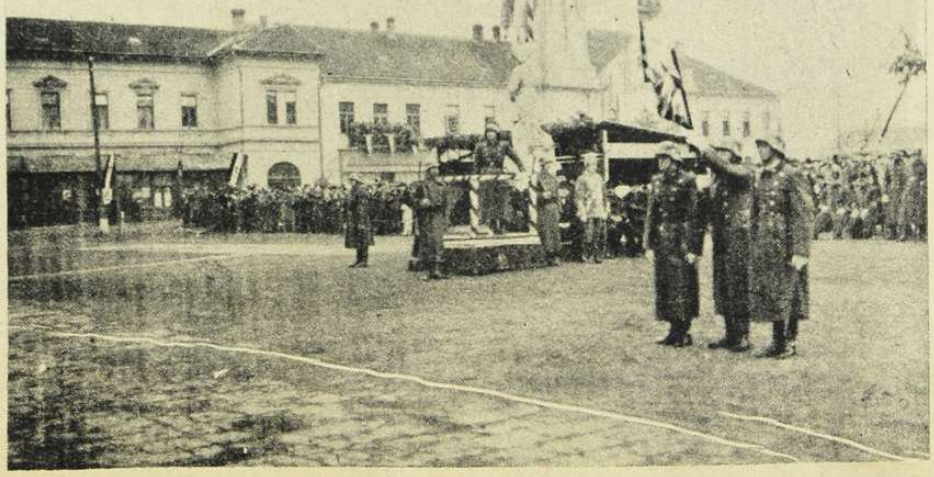

Mi közünk hozzájuk?

ZSIDÓ TANULMÁNYOK A GALICIAI BESZIVÁRGÁS ÚTVONALÁRÓL

LEMBERG

A ZSIDÓ PROLETÁR. ÉVEZREDEK MEGCSALT EMBERE A FAJ SZOLGÁLATÁBAN. TALÁN A FIA FELÜLKEREKEDIK...

Nem gyűlölet, harag, elfogultság, vagy önzés kérdezteti velünk, ezeknek az arcoknak és messzeidegen típusoknak láttán, hogy — mi közünk hozzájuk... Megüldözött magyarok 100 esztendő óta, de sokszor felvetették ezt a keserű, nemzetféltő kérdést, amikor a fajszeretet szorongásával figyelték sötét eláradását a zsidóságnak a magyar földön s tudva tudják, hogy **nem lehet jó vége a százezres tolongásnak s az idegen vér és ösztön belekeveredésének a magyarság életébe.** Az idejében elhangzott intelmeket úgy elnyomta a zsidó közvéleményvyártás, hogy ma már csak elsárgult nyomtatványokból lehet kiásni közeli őseink **zsidóellenességének** írott bizonyítékait. Aki irtózott a munkácsi vonalon betörő galiciai hordáktól s előre sejtette a következményeket, az korlátolt, ügyefogyott, szánalmas és életének minden kis rezdületében megrágalmazott, érdemtelen fia lett a liberális korszaknak s **a zsidóság bőségesen gondoskodott arról, hogy az ilyen felelősséget érző jó magyar, a félrevezetett közvélemény előtt nevetséges figura legyen...**

Átalakult minden az országban 100 esztendő olvasztó tégelyében s való igaz, hogy a zsidóság mohó ügybuzgalommal szolgálta a magyar nép átalakulásának minden káros, közösséget romboló és zsidót erősítő változását s egyedül és kizáróan, **csak a maga fajtáját nem biztatta soha az idők szavának követésére!... A nagy zsidó tartály, a keleti orthodox zsidóság volt az egyetlen változatlan elem Magyarországon az utolsó 100 esztendőben, amelyet a borotvált budapesti fajtestvérek sohasem buzdítottak az ősi szokások megtagadására.**

Így maradt merev, változatlan, dogmatikus, gőgös, babonás és ellenségeskedő a zsidó vallás, amely **sohasem érdemelte meg, hogy egy kulturált országban a keresztény vallással való egyenjogúságát elismerjék.** Így maradtak meg sok százezren a zsidó nemzeti hit rabszolgaságában bebizonyítani, hogy idegen test a zsidóság minden vendéglátó népben, fajilag és lelkileg egyaránt. Nincs olyan nemzetiség Magyarországon, amelynek kétségbevonhatatlan **faji jellegét** felismerhetnénk közel minden egyes tagjában s nincs más vallás, csak a zsidó, amely **faji hit** s a feltétlen elkülönülés szolgálóleánya...

A munkácsi utat járták s képeink a valóságos élet tényeiből leszűrt tételeink igazságát bizonyítják...

(Erdődy Mihály felvételei.)

AZ EGYSZERŰ, „KIMONDOTT" ZSIDÓ. Nincs tévedés és kétely...

A VIDÁM KISVÁLLALKOZÓ. Mindenhez ért es semmihez...

EBBŐL LESZ AZ ÉSZLÉNY; a világ romlott kovásza, a rideg és csak önző racionalizmus, egyedül a zsidó faj szolgálatában.

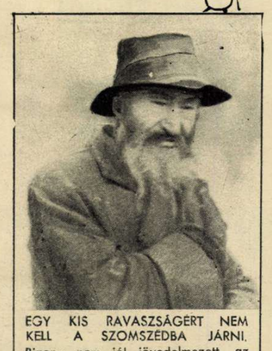

EGY KIS RAVASZSÁGÉRT NEM KELL A SZOMSZÉDBA JÁRNI. Bizony nem jól jövedelmezett az élet, amiből nyilvánvaló, hogy a meggazdagodottak még ravaszabbak voltak...

BUDAPEST

A SCHMOLL-PASZTA ÁRNYÉKÁBAN... Csak a hitközség híve...

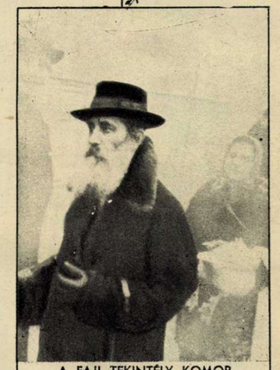

A FAJI TEKINTÉLY KOMOR KÉPVISELŐJE

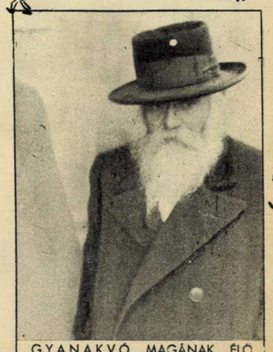

GYANAKVÓ, MAGÁNAK ÉLŐ ZSIDÓ, semmi köze az országhoz, megélhetésének biztosításán túl. Munkának csak az üzletet ismeri...

AZ ÉLETORTHODOXIA ZSIDÓJA. Vándorol a világ minden zugában, ha ki sem mozdul Munkácsról. Ő a többi, s a többi ő: a bolygó zsidó, a vendéglátó népek szerencsétlensége

SÁTORALJAUJHELY

MUNKÁCS

AKIBŐL MINDEN LEHET, csak európai ember nem...

MEREV, ZÁRT A TÍPUS ÉS IDEGEN AZ EGÉSZ EMBER. Keleti, ismeretlen, ravasz; ha szegény, ha gazdag. Nem egy, három palesztina ri le róla...

JERUZSÁLEMBEN ÉPPEN ÍGY SÉTÁLHATNA: s ott is csak abból tudna élni, amiből Magyarországon, — de ott az arabok fizetnék meg az eltartás költségeit...

SEM A SZEGÉNYSÉG, SEM A GAZDAGSÁG nem változtat lényegileg semmit a „kiválasztott" népen...

FANATIKUS, TALMUDISTA, PAJESZOS ZSIDÓ. Csak 5000 év választja el Magyarországtól...

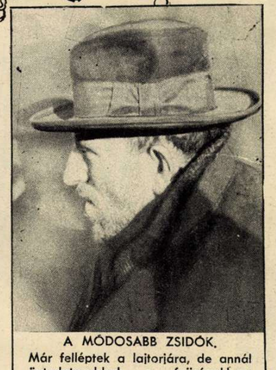

A MÓDOSABB ZSIDÓK. Már felléptek a lajtorjára, de annál öntudatosabbak a fajiságukban. Csak zsidó sorskérdést ismernek...

HOZZA A PARASZT AZ ÁRUT. Talán lesz üzlet! Ha nem, jó lesz egy fuvar is...

CSOMAG! CSOMAG! ÁRU! ÁRU! VENNI! VENNI! ELADNI! ELADNI!

ÖREG ZSIDÓ, talmudi egyensúlyban. Soha életében nem lepte meg kétkedés a zsidóság kereskedelmi előjogai tekintetében, még olyankor sem, ha dolgozni kellett...

AZ ÜZLETZSIDÓ kispolgár, aki semmit sem adhat annak a nemzetnek, amely megvédi és eltartja őt

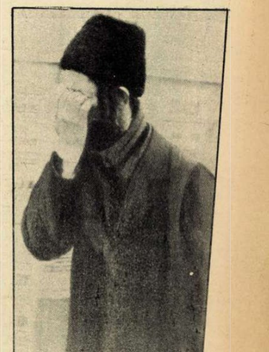

AKI ÉSZREVETTE, hogy nem a hitközségnek fényképezik.

Honvédeink a keleti

KITŰNTETTÉK A SZOVJETFRONT HŐSEIT

A Magyar Nagy Ezüst Vitézségi Érmet: Kardos Károly tart. karp. őrmester, Susánszki Pál tsz. szkvő. c. őrmester, Ambrus György tizedes, Köller János tart. tizedes, Verebes János honvéd, Gál Antal ht. őrmester, Szántó Sándor hdp. őrmester. Tóth András ht. őrmester, Vass Lajos tart. tizedes, Gaál Antal ht. törzsőrmester, Németh János tart. c. őrmester, Kiss Ferenc tart. honvéd, Posztmájer Márton tart. c. szakaszvezető, Solti László és Laskay Géza hdp. őrmester, Szekeres István ht. őrmester, Tarján Sándor ht. törzsőrmester, Jankó Jenő karp. tizedes, Szabó Sándor tsz. szakaszvezető, Pogány Mihály ht. őrmester, Viczencz Vilmos tart. tizedes, Bíró Antal c. tizedes, Keszey József tart. hdp. őrmester és Harasztosi Sándor őrvezető, a hősi halált halt Falvai Vendel ht. őrmester, Pintér Géza hdp. tiz. c. őrmester, Kósa Gábor tsz. szakaszvezető, Szendrei József tizedes, Ivanics István tart. tizedes, Darcsi József tart. tizedes, Tóvizi Sándor őrvezető, Juhász Sándor tart. őrvezető, Torzsás Sándor tart. honvéd, Gyakovácz János tart. honvéd, Szpodnyi Ferenc tart. honvéd, Tisza Kálmán c. tizedes, Bozó József honvéd, Deli György honvéd. Továbbá: Benkő Gyula ht. c. törzsőrmester, Ozdy Gyula hdp. őrmester, Sebestyén Ferenc hdp. őrmester, Pénzes István honvéd, Magyar Ferenc honvéd, Tuczai János ht. őrmester, Szabó János ht. szakaszvezető, Iglói Ferenc tart. őrvezető c. tizedes, Panyikó Antal őrvezető, Csobai János honvéd, ifj. Mészáros Sándor tart. honvéd, Kelemen András tart. honvéd, Pócs József honvéd, Krauscher Ernő tart. karp. c. tizedes, Majoros Bálint tart. őrv. c. tizedes és Kocsis Gyula Lajos tart. c. őrvezető.

A Magyar Kis Ezüst Vitézségi Érmet kapták: a hősi halált halt Györffy Károly őrvezető, Kotmanik Zoltán honvéd, Szűcs Dániel honvéd, Szilasi László honvéd, Földes Endre karp. honvéd, Busa Béla, Lakatos Péter, Horváth József, Makkai András, Monajló István, Stáhl János, Fekete Ferenc, Florek Sándor, Kondisz Béla, Kiss Ferenc, Liptai Bernát.

Takács József, Schranesik Pál, Pavlik Mátyás, Varga László, Gerics Bertalan honvédek, Sifrik Gyula tart. szakaszvezető, Lóki Károly tizedes, Takács József honvéd.

Továbbá Pápay Barna és Reskovics Sándor honvéd, Bugár János honv. c. őrvezető, Skarupa János c. tizedes, Juhász Sándor őrvezető c. tizedes, Nagy Árpád tart. tizedes, Szabó István c. tizedes, Bodó István tizedes, Szemán János tizedes, Demeter Pál tart. tizedes, Timár János szakaszvezető, Tamás Ferenc és Emri László hdp. őrmester, Csordás Ferenc honvéd, Csákány József c. őrvezető, Kőszegi János c. őrvezető, Kozik Gergely tart. őrvezető, Kórusz Károly c. tizedes, Márvány Ferenc tizedes, Pásztor Lajos tart. szakaszvezető, Palkovics Ferenc tiz. c. szakaszvezető, Takács Ferenc tsz. szakaszvezető, Molnar Imre c. szakaszvezető, Nagy Ferenc ht. c. őrmester, Molnár János ht. őrmester, Kormos István, Katona Ferenc, és Kozma Lajos hdp. őrmesterek, Lampert Lajos, Almádi József és Pálinkás Gyula ht. őrmesterek, Antal István tart. c. őrvezető, Hajmás József tart. honvéd, Toma Pál tart. tizedes, Poór József és Héderi Károly ht. őrmesterek, Mészáros Béla, Sitku Pál, Kiss István és Péter Gáspár honvédek, Uri Antal tart. honvéd, Rohodi Lajos tart. őrvezető, Kovács Ferenc, Kücsön József, Klaga János, Bella Gyula, Rozsinits Lajos, Vicsotka Gusztáv, Kósa József és Lugosi Jenő honvédek, Bogár László tart. honvéd, Balázs Ferenc honvéd, Bató János tart. őrvezető, Horváth Gyula, Németh László és Dorozsmai László őrvezetők, Erdélyi János c. őrvezető, Toldi Kálmán tizedes, Sztankovics László tsz. tizedes, Csősz György és Ádány János tizedesek, Pápa Ferenc és Varga György tart. tizedesek, Biczó Kálmán tizedes, Lajtai Gyula ht. szakaszvezető, Horváth Ferenc és Mikó Gyula ht. szakaszvezetők, Klug József, Pusztai István, Németh Lajos, Takács Imre és Bódai József tsz. szakaszvezetők, Varga István ht. c. őrmester, Németh Antal hdp. c. őrmester, Nyikos István ht. őrmester, Onder András és Bődör József tart. tizedesek, Czomba Gyula és Szlávik Ferenc honvédek, Gombkötő Flórián tizedes, Porlai Gyula hdp. tiz. c. őrmester, Zolnay Dezső ht. szakaszvezető, Szeidl József ht. c. őrmester.

A Magyar Ezüst Érdemkeresztet a hadiszalagon: K. Kiss József ht. törzsőrmester.

A MAGYAR MENETOSZLOP
üdvözli a német repülőgépeket

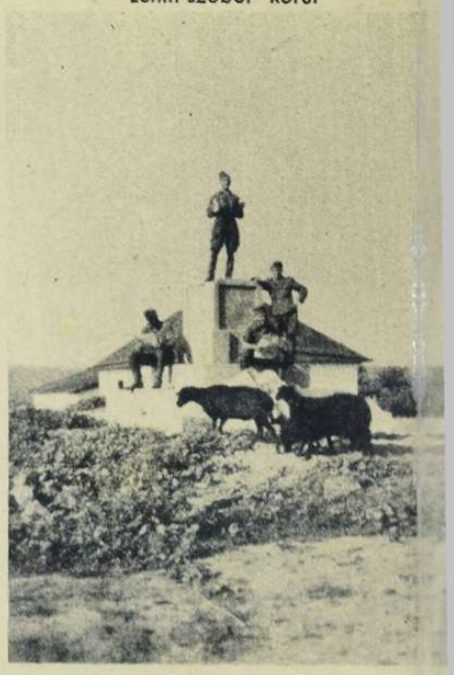

CSENDÉLET a ledőlt Lenin-szobor körül

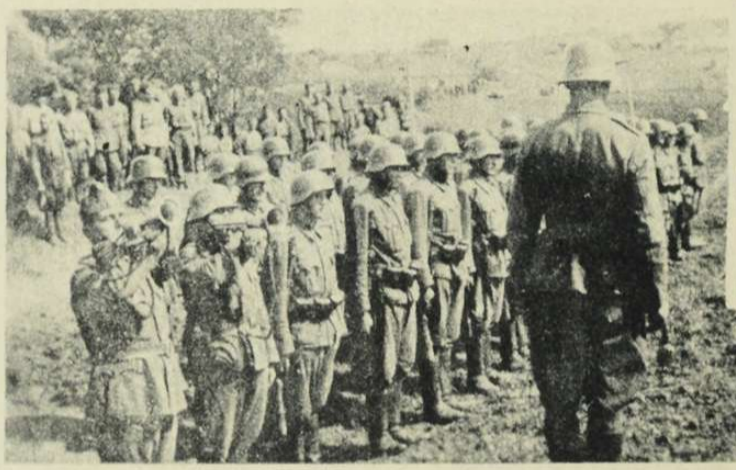

SÍRT ÁSNAK IDEGEN FÖLDBE
A MAGYAR HŐSÖKNEK, AKIK ÉLETET ADTAK A NEMZET ÉLETÉÉRT

IMÁHOZI A magyar kürtszó végigzeng a szovjet síkon

A DÍSZSZAKASZ
elvonul a magyar hősök sírja előtt

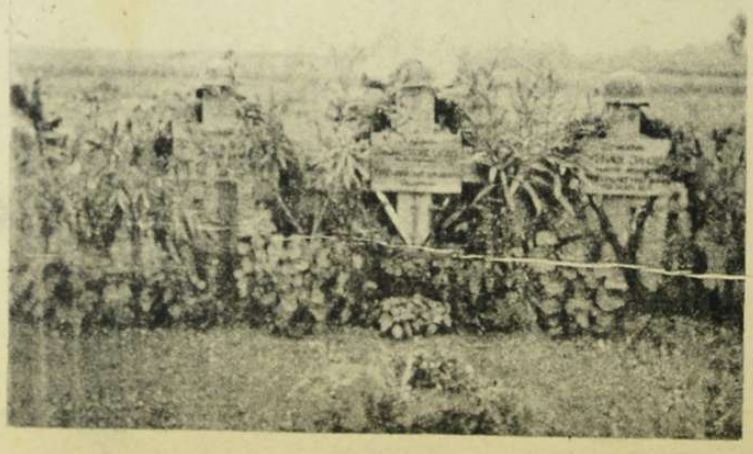

ÚJ HARCOKRA INDULNAK A BAJTÁRSAK
s hőseink sírján a magyar dicsőség dalát zúgja a pusztai szél...

harctéren

MAGYAR LÁTOGATÁS A NÉMET VONALBAN

MAGYAR LOVAS AZ ŐSI FÖLDON, ahol még az elődök száguldottak a honfoglalás előtt...

OROSZ VÁLYOGHÁZAK
a falu közepén kivirágzott tetővel hirdetik a szovjet-paradicsomot

ELLENSÉGES REPÜLŐGÉP közeledik a magyar állások felé

OROSZ FOGLYOKAT KÍSÉR A HONVÉDSZÁZAD. Elől elfogott szovjetnők, akik fegyverrel támadtak csapatainkra

MAGYAR TÁBORI MISE A SZOVJETFÖLDON

KITÜNTETTÉK A SZOVJETFRONT HŐSEIT

A Magyar Ezüst Érdemérmet a hadiszalagon adományozta a kormányzó: vitéz Szathmáry István ht. főtörzsőrmesternek, Németh János ht. szv. törzsőrmesternek, Szabó Dezső és vitéz Bónis Antal ht. főtörzsőrmestereknek, Kiss József és Horváth Kálmán ht. őrmestereknek, Kertész Ferenc ht. cső alhadnagynak, Acélhegyi József tiz. c. őrmesternek, Parragh Pál tart. karp. c. őrmesternek, Szappanos László tart. őrmesternek, Halbich Miklós tart. karp. szakaszvezetőnek, Bedő István tizedesnek, Jakab Ferenc ht. őrmesternek, Bajusz Ferenc és Rupp József tart. hdp. őrmestereknek, Nagy Károly honvédnek, Zeman Sándor tart. őrmesternek, Boros Gyula és Abonyi (Albrecht) Ferenc ht. irn. törzsőrmestereknek, vitéz Csernay Imre ht. c. alhadnagynak, Pusztai István és Gáspár Mihály ht. törzsőrmestereknek és vitéz Istvánffy Elek ht. alhadnagynak.

A Magyar Bronz Érdemkeresztet a hadiszalagon: Fogarasi Sándor ht. törzsőrmesternek, Bragyás Emil ht. szakaszvezetőnek, Melis Sándor tart. c. szakaszvezetőnek, Dávid Sándor tart. c. őrvezetőnek, Dula András ht. törzsőrmesternek, Hickl Béla tart. karp. tiz. c. őrmesternek, Angyal Béla ht. őrmesternek, Németh Gergely tart. tizedesnek, Czudor Ferenc tsz. szakaszvezetőnek, Kovács Ferenc ht. c. törzsőrmesternek, Csermely József ht. őrmesternek, Erdész Jenő ht. szkvő c. őrmesternek, Pálváry István tart. honvédnek, Böhm Rudolf polg. gk. vezetőnek, Régitz József polg gk. vezetőnek, Burián Mihály ht. főtörzsőrmesternek, Gönczöl Pál ht. törzsőrmesternek.

A Magyar Bronz Érdemérmet a hadiszalagon: Nebusz János c. őrvezetőnek, Ritecz József c. őrvezetőnek, Behina István c. őrvezetőnek, Barna András ht. őrmesternek, vitéz Baranyai József tsz. szakaszvezetőnek, Abafalvi Endre ht. c. főtörzsőrmesternek, Kisdaróczy András tart. szakaszvezetőnek, Sagner Gusztáv polg. gk. vezetőnek, Dunay József tsz. szakaszvezetőnek, Tóth Vilmos tart. honvédnek, Horváth Ferenc és Hodorics Sándor honvédeknek, Köbli István tizedesnek, Mérész Sándor tart. őrvezetőnek, Czibere Sándor tsz. szakaszvezetőnek, Tóth Kálmán ht. őrmesternek, Solymosi József ht. őrmesternek, Csuti Zoltán tart. karp. c. őrmesternek, Holló István tart. hdp. őrmesternek, Marosi Antal ht. őrmesternek, Könczey Béla ht. c. őrmesternek, Karácsony Tibor tart. szakaszvezetőnek, Simon Ferenc ht. szv. őrmesternek, Friebert István tart. c. szakaszvezetőnek, Hámos Géza tart. c. szakaszvezetőnek, Eged András tart. szakaszvezetőnek, Pallagh József ht. szkvő c. őrmesternek, Volonc Lajos, Demes Ferenc, Halász Lajos és Longauer Dezső honvédeknek, Jelen László őrv. c. tizedesnek, Májer Mihály tart. őrvezetőnek, Péter János tart. tizedesnek, Csillik Pál tizedesnek, Bihari József tart. tizedesnek, Kardos Árpád c. tizedesnek, Farkas János c. tizedesnek, Palkó Sándor tart. honv. c. őrmesternek, Edelpacher Nándor tart. őrmesternek, Németh László ht. őrmesternek, Makara Károly ht. tü. mü. törzsőrmesternek, Kordé Mihály ht. szv. főtörzsőrmesternek, Szigetvári Mátyás ht. őrmesternek, Kovács László ht. őrmesternek, Horváth Ferenc ht. szkvő c. őrmesternek, Magyar László ht. őrmesternek, Bugár Gyula ht. c. őrmesternek, Székely Aladár ht. őrmesternek, Sziklai János c. szakaszvezetőnek, ifj. Szabó Mihály honvédnek, Gémes Sándor c. őrvezetőnek, Mike József tizedes c. szakaszvezetőnek, Kaslik István, Szabó János és Lantos György tsz. szakaszvezetőknek, Csorba István tart. tizedesnek, Klema Béla tart. honvédnek, Milesevics Miklós honvédnek, Szemesi Gábor tart. honvédnek, Prékopa István tart. karp. c. szakaszvezetőnek, Dobos Imre tart. tizedesnek, Megyesi István és Kovács Béla tart. c. szakaszvezetőknek, Karácsony József nt. cső. törzsőrmesternek, Fekete Mátyás és Tóth Antal II. ht. cső. törzsőrmestereknek, Ignácz László és Hajnal István tart. karp. őrmestereknek, Bálint Lajos nt. cső. főtörzsőrmesternek, Csötönyi József tiz. c. szakaszvezetőnek, Kanyó Imre tart. psz. hdp. őrmesternek.

A Magyar Bronz Érdemérmet a hadiszalagon: a repülő halált halt Miklovicz Béla ht. törzsőrmesternek.

A Magyar Nagy Ezüst Vitézségi Érmet kapta vitéz Kállai László ht. c. főtörzsőrmester, Fábián György tart. c. szakaszvezető, Bodrogi Lajos ht. őrmester, Horváth Mátyás tsz. szakaszvezető és Fráter Szabolcs hdp. őrmester.

(A kitüntetettek névsorát jövő heti számunkban folytatjuk.)

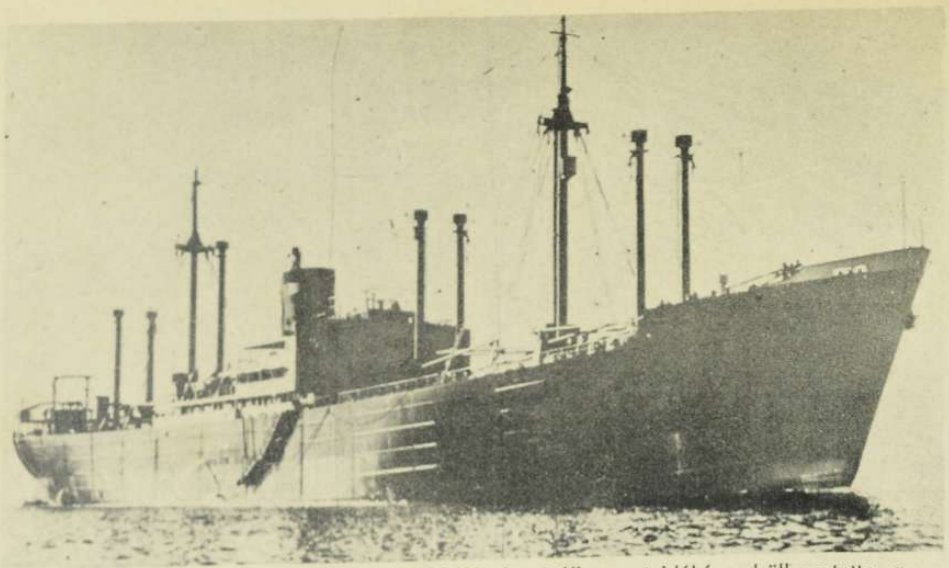

A „CORMORAN" német segédcirkáló Ausztrália partvidékén elsüllyesztette a hatalmas „Sidney" ausztráliai cirkálót. Az egész világ bámulva kérdezte, hogy került az aránylag gyönge egység a világ másik felére...?

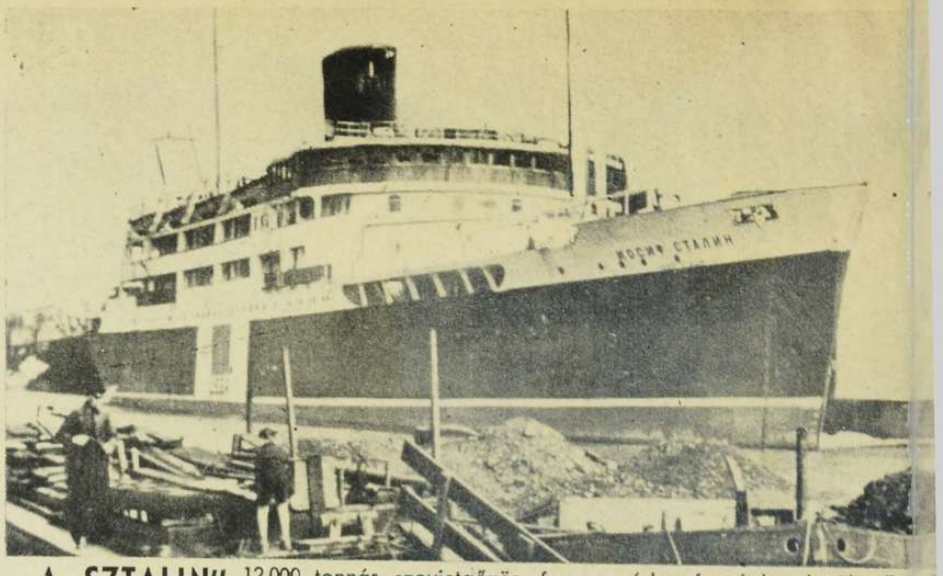

A „SZTALIN" 12.000 tonnás szovjetgőzös furcsa módon fogságba került. Egy könnyű sérülés után elfogta két kis német gyorsnaszád 80 főnyi legénysége, holott a Sztalin fedélzetén 6000 katona volt s rengeteg hadi felszerelés.

HADIJELENTÉSEK, CSATÁK

Mostmár csak a lényeges keresése és a rendtartás lehet a háborús világ szerény krónikásának feladata. A sejtett dolgok nagyobbik része bekövetkezett, a szellemi vita megszűnt, a háború lángja átcsapott a földteke másik felére is és már csak néhány kicsiny sarka maradt a semlegességnek, emlékeztetni az emberiséget, ki tudja meddig, a békés félrehúzódás ideiglenes lehetőségeire . . . Szétszakadoznak a sejtett titkok, eltűnnek az erkölcstelen kétértelműségek s elrendeződik két óriási tábor a végső küzdelemre meghatározni fegyverrel az emberiség jövendőjének útját.

Milyen messze van már az idő, amikor még a derűlátók a háború elszigetelődésében hittek s jóslásaikat szétpattanó, színes szappanbuborékoknak a híg levegőbe eregették. Milyen távoli és haszontalan a sok elmúlott vita és szájharc az erőviszonyokról, szemben a kifejlett tényekkel és az igazsággal. A világ erkölcsi, szellemi és gazdasági válságát csak elmélyítette a sok nagyhangú magyarázat és a múlt konok védelme. *A két tábor réges-régen kialakult a lelkekben s a fegyverek azért dördültek el, mert a világ laggazdagabb államainak önzése, a puszta létjogokat is megtagadta a szegényebb és dolgosabb nemzetektől. Ezt az igazságot semmiféle hamisítás nem tudja megkarcolni! A gazdag és a szegény államok és nemzeti közösségek csatája dúl s jó adag nagyzolás szükséges ahhoz ebben az új világháborúban, hogy szegény országok fiai, rokonszenvet az angolszász gyarmatpolitika iránt érezzenek... A hadbalépett demokráciáknak csak a zsidóság és a kommunizmus a természetes szövetségese. Minden, ami nemzetközi, egy táborba rohant a viharban.* Az arany, a spekulatív tőke urai, az országhatárokat gyűlölő plutokraták, marxista vezérek és bolygó zsidók, gyökértelen intellektüel elemek és vánnyedt pacifisták, majdnem szétrobbannak a harc hirdetésétől s csak akkor rekednek el, ha a közelükben a béketűrésből kivert ellenfél bombája robban, ami kétségtelenül igen kellemetlen következménye a szakadatlan uszításnak...

Az Egyesült Államokban

évek óta fékeveszetten tombol a mesterségesen szított gyűlölet az európai nacionalista államok és Japán ellen s ez a bőven adagolt zsidó méreg felszívódott az állami szervezetbe és olyan hivatalos intézkedésekben érvényesült, amelyek már *egy esztendő óta száz okát szolgáltatták a jogos hadüzenetnek.* Hosszú hónapok óta nyílt parancsa van az amerikai haditengerészetnek, felszólítás nélkül tüzet nyitni az Atlanti Óceánon a német hajókra s az angol-német háború kezdete óta nyílt titok, hogy a „semleges" amerikai hajók állandóan rádióüzenetekkel irányították az angol flottát a tengeren látott német egységek nyomába, vagyis sértetlenségüket gyilkos hadikémkedésre használták fel. Amerika semlegességi törvénye már szétrongyolt papírdarab volt, amikor megváltoztatták és törvényes felhatalmazást adtak Anglia szabadjára engedett támogatásának. *Amerika támaszpontokat szerzett, megszállta az európai térben Izlandot, megfenyegette portugáliát, felfegyverezte kereskedelmi hajóit s a veszélyeztetett vizekre küldötte azokat, hadihajókkal kísértette az angol fegyverszállítmányokat, lövetési parancsot adott, lefoglalta a tengelyhatalmak követeléseit, kiadta a Kanadából megszökött szerencsétlen hadifoglyokat, blokádot rendelt el Japán ellen s idegen államokat is kényszerített parancsainak végrehajtására.* Ezeket a súlyosan háborús intézkedéseket úgy a sajtóban, mint a politikai közéletben, egy olyan *mértéktelen elvadult hangzavar* kísérte, amelyet valóban csak páratlan és példaadó fegyelemmel lehetett eltűrni a tengelyhatalmak országaiban. *Roosevelt kijelentette, hogy az amerikai érdekhatár ott húzódik, ahol megszabják...* Ilyen imperialista kijelentésre még Anglia sem vállalkozott, pedig Churchill sem válogatós a súlydobálásban. A japán egyezkedési tárgyalásokon *Cordell Hull* ultimátumszerűen azt követelte, hogy Japán vonuljon ki Kina területéről és kössön baráti szerződést a szovjettel! Roosevelt kandallócsevegéseket küldözgetett üzenetek formájában Hittlernek, Mussolininek és a japán császárnak és sértődötten csodálkozott azon, hogy világboldogító szónoklataitól nem ájulnak el Európában és a Távolkeleten úgy, mint az elzsidósodott amerikai sajtó újságírói...

Amerika ennek a világhatalmi mámortól ittas tintazsidóságnak révületében él s a kiskereskedők milliói elhitték az örökös propagandában, hogy minden amerikai bölcsebb, okosabb, vitézebb és nagyobb minden európai embernél. *A népvegyületek katlanjában lebecsülték már az egész világot, ami-*

A HÉT LEGÉRDEKESEBB KÉPE

ISOROKU JAMAMOTO tengernagy, a japán hajóhad főparancsnoka, akinek érdemeit császári kiáltvány örökítette meg a Hawai irányában működő erők győzelmes csatája után

SUGIYAMA, a hadsereg vezérkari főnöke

A HÉT TÉRKÉPEI

A FÜLÖP SZIGETEK

7083 szigetét, az Egyesült Államok 1899-ben foglalta el Spanyolországtól. 1934 óta ez a dúsgazdag terület papiroson független, de az amerikai csapatok eltávolítását Roosevelt csak 1960-ra ígérte... A Fülöp-szigetek csak valamivel kisebb mint Japán, de a lakossága a zsúfolt japán népességnek csak **egyötöde** s területének csupán **egynyolcadát** fogták művelés alá. Japánban a megművelt területre négyzetkilométerenkint 1167 ember esik, de az imperialista angolszász politika mégis megakadályozta a komoly japán települést az erőszakkal elfoglalt távoli területeken. **A Fülöp-szigeteken vas, réz, olaj, ólom, szén, krómérc, mangán és arany bőven bányászható s az életterében igazságtalanul összeszorított Japán, most fegyverrel nyit utat népének jogos boldogulásához...**

AZ EGYENLÍTŐI SZIGETVILÁGBAN

a Maláj-félsziget és Új-Guinea között a Föld legdúsabb, leggazdagabb területe fekszik, a tipikus kapitalista rablógazdálkodás állapotában. Szumátra, Jáva, Borneo és Celebesz természeti kincseit s földjének csodálatos termőképességét csak úgy a tetején fölözte le a gyarmati politika s a közös zsákmányt, **Hongkong** és **Szingapur** ágyúóriásai s a flotta védte meg a betolakodó — **dolgozóktól...** A londoni holland emigráns kormány **túlságosan sietett** hadat üzenni Japánnak...

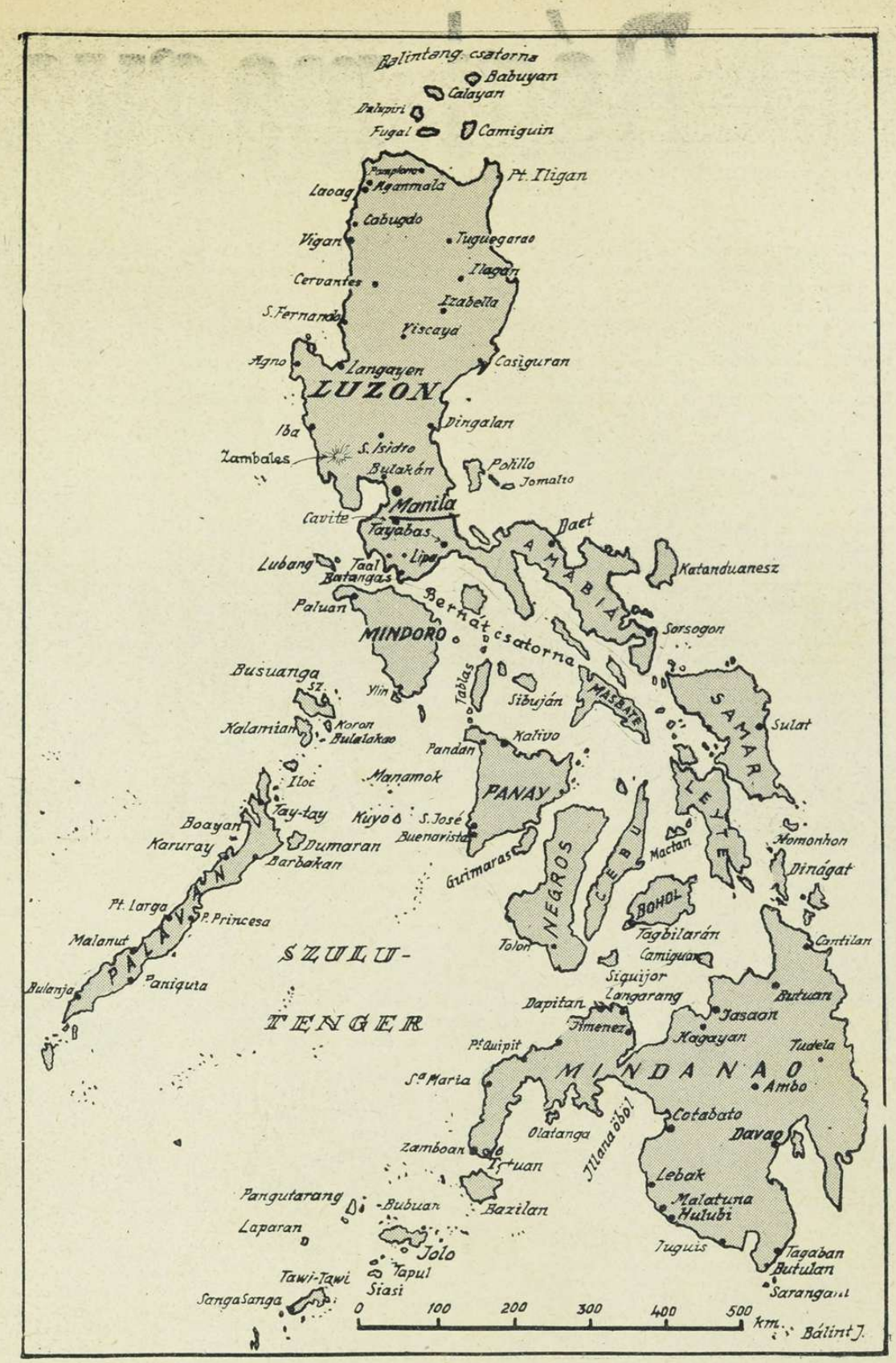

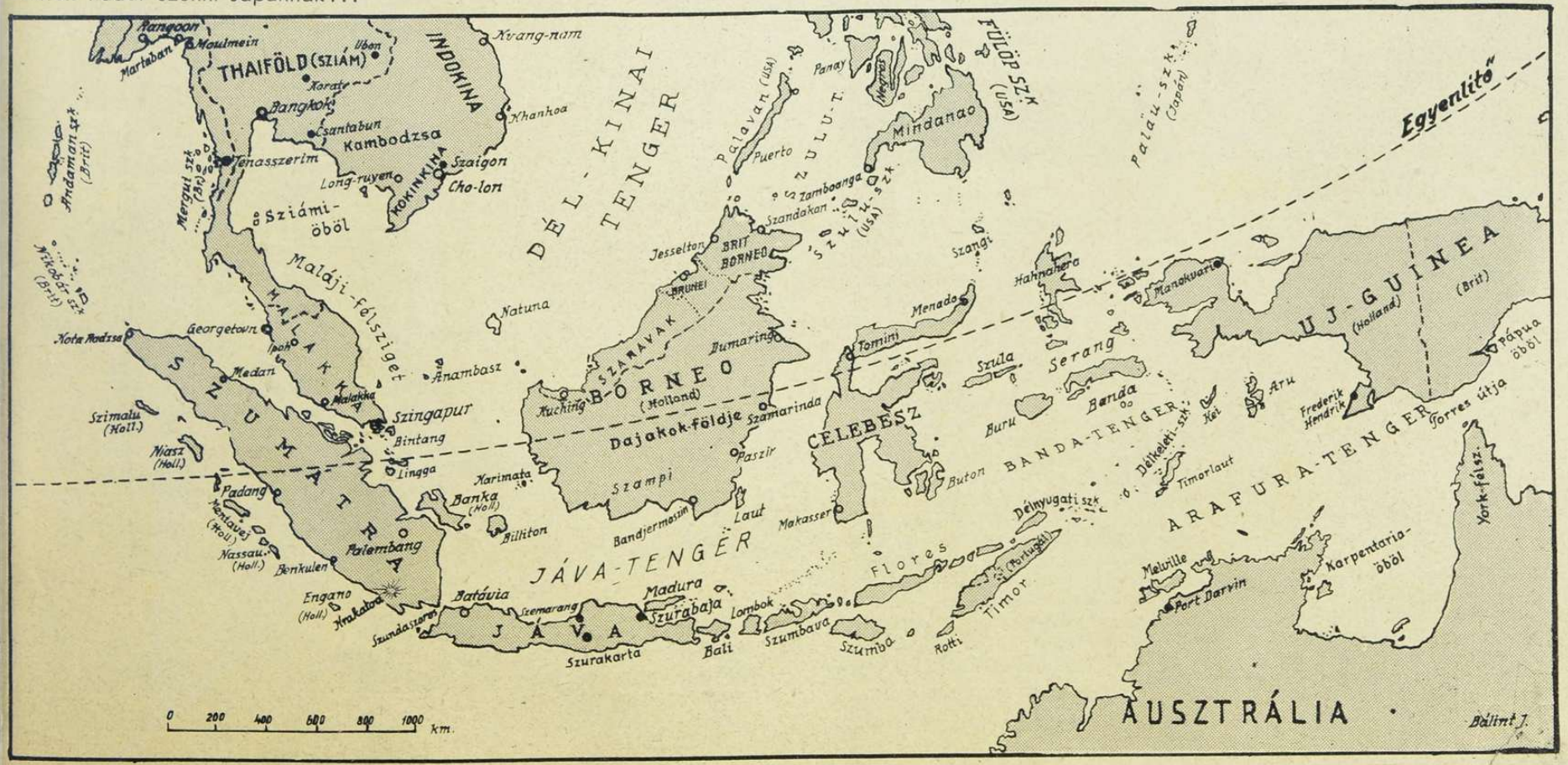

Régi magyar világ

Hol havas, hol sáros magyar tél borult *száz esztendővel ezelőtt* az országra s elzárta egymástól a falvakat, a városokat és az embereket. *Ma már sejtelmünk sincs a régi úttalanságról s a hosszú téli remeteségről, pedig a közlekedési panaszokban mostanában sincs hiány*... Valóságos esemény volt vidéken, ha megérkezett az újság s falták is az emberek a híreket a zajló világról, *amely lényegében bizony nem is zajlott*, csak éppen csöndesen folydogált. Egy-egy felelőtlen ember viharos története, a zsidóság térfoglalása és pöffeszkedő magatartása s néhány kilométeres belső utazások kalandja sokszor továbbmesélt, izgalmas híradása volt a sajtónak.

Az *őrült felelőtlenségre*, egy Párisban elpusztult magyar, történetét olvassuk a hazai hírlapokban:

«...*Zsadány, a Magyarhon egyik legszenvedélyesebb játékosa volt.* Itthon tetemes pénzöszvegeit eljátszva, Párisba ment, s azonnal a játékházakba sietett. Játékosnak hamar akad barátja, s így Zsadány körül is nemsokára számos barát sürgött. Eleinte kedvezett a szerencse, de nem sokáig. *Néhány nap alatt mindenét elveszté.* De ő nem egyedül volt, vele volt neje, a legszebb nők egyike, kikkel Magyarhon büszkélkedheték. Zsadány eleinte szenvedélyesen szereté nejét, de a szerelem nemsokára egy sokkal iszonyúbbnak, a játékdühnek adott helyett, annyira, hogy nejével többé mit sem gondolt. Egy nap, midőn már mindenét elveszté, azon gyalázatos gondolatra vetemült, hogy nejét tenné a kártyalapra. Ellenfele örömest egyezett meg a feltételekben, a játék elkezdetett, s *Zsadány — vesztett.*

Igéret adományt vár, — mond a magyar példaszó, — bármibe kerüljön is. Ez vala Zsadány elve is s elhatározá ekép cselekedni. Felállott, egy szó nélkül, lakára ment, gyorsan néhány sort írt, azt lepecsételve, nejének adá, s kéré, ülne bérkocsiba, s menne azon férfi lakára, ki a levél címén nevezve volt. Amint ez megtörtént, *megtölté egész nyugalommal egy pisztolyát s homlokára irányzá azt.* E pereben pillanata egy nyitott ékszerdobozra esék, melyben nejének egy becses gyöngysora szokott állani. A tok üres volt, *nejének nyakán vala a gyöngysor.*

Zsadány másnapra halasztá öngyilkolási tervét s tüstént következő levélkét irá:

«...*Uram, nőmet igen, de a nyakéket, melyet visel, nem nyeré ön. Az ékszer kétezer tallér értékű. Ha ezekre is játszani akar Ön, szolgálatára állok...*»

Ajánlata elfogadtatik, ő ismét játszott, és ezúttal kedvezett neki a szerencse. Ez éjjel nemcsak minden előbbi veszteségét, — (tehát nejét is) —, visszanyeré, hanem ezenkívül hatvanezer frankot. De két nap mulva következő tudósítás áll a párisi lapokban: «*Egy magyar nemes, Zsadány, midőn egyik játékházból kiléptne, három tőrszúrást kapott szívébe. A büntett két ezelőtti fegyencnek tulajdonittatik, kik a Zsadány által nyert tetemes összeget sajátjukká akarák tenni.*»

«*Mi lőn a szerencsétlen magyar nejéből, ki nem puhatolhattuk...*»

A másikfajta kábulat, a reális világ, a pénz, a zsidó hatalmasságok felé, az alábbi sorokból bontakozik ki, melyet *Rotschild Salamon* budapesti látogatása alkalmával, mint *dicsőitő himnuszt* közölt a magyar sajtó:

«...*Rotschild báró Pesten... Ki ne ismerné e hatalmas nevet? Pesten és Indiákon, a Mississzipin és Dnyeperen, az Alpok és Cimborasszó havas tövénél, — hol ipar és kereskedés, hol társasági polgárosodás csak létezik, ismerik e hatalmas nevet. A roppant előnyben, a gazdagságban, kimeríthetetlen tengere létezik a boldogságnak, s a Rotschild-család nagymértékben élvezi ezt az örömet.*»

«Tudjuk, milyen körülmények vezeték meg alapját a rotschildgazdagságnak. A *hessen—casseli választófejedelemnek* menekülnie kellett Némethon közeledő ostora, Napoleon elől. Roppant kincseit az öreg *Rotschild*, — ki akkor egy név és tetemesb vagyonnélküli kereskedő volt, — más semmi, — kezeibe tette le. Napoleon megjött. Haditanács elé állítá Rotschild fiát és agyonlövéssel fenyegette azon esetre, ha a rájok bízott kincseket azonnal kiadni vonakodnék. Salamon húzta az időt, hallgatott és addig hallgatott, míg a félelmes óriás megbukott, *a hesseni fejedelem visszajött és a kincseit gazdag uzsorával együtt, az utolsó fillérig visszakapta.* A fejedelmi hála lőn első alapköve a Rotschild-vagyonnak s az a fiatal kereskedő, ki az atyjáról kezére bízott vagyon felett őrködött, sőt azt megsokasítá, nem más, mint *ama világhíres finánckirály, Rotschild Salamon úr, ki jelenleg városunkban mulat.*»

A Pestre érkezett Rotschild Salamon, mint valami fejedelem, nyilatkozik fogadtatásáról, a fővárosról és Magyarországról:

«...Önök városának tekintete, — mondá nekünk pár napi tartózkodása után a finánckirály, — valóban varázsszerű, sok szépet hallottam felőle, de legtúlzóbb várakozásomat is felülhaladja. Nagy város, szép város, de nagyobb lesz és szebb ama virágzó kereskedés által, mely gyönyörű partjain oly hemzsegő élénkségben jelentkezik. *Kár, hogy a város jövedelme oly szűk, a szabadalmas, nemesi osztályok kiterjedtsége miatt. Minden efféle elöli a közipart. Gróf Széchenyi kétgarasos adóterve dicső és eszélyes, hanem úgy tetszik nekem, hogy kezdetnek kissé igen sokat kíván.* Önök hazája gyönyörű, mi lehetne még belőle, célszerűbb kereskedelmi rend és ennek erejéhez illő ipar által.» Ily és hasonló mondataiból világos, hogy az európai finánccsőnök *éppen nem kicsinyli le Magyarországot...*»

Most pedig nézzük meg ezt a Magyarországot egészen közelről, a tél elejébe dermedt, vigasztalan, *sáros Hortobágyon.*

Egy útibeszámoló alapján tehetjük ezt, amely arról beszél, *hogyan jutott el a százévvel ezelőtti magyar Debrecenből a szomszédba, Tiszafüredre.*

Debrecenből az indulás *ötösfogatú gyorskocsin* történt:

«...Figyelmesen még át sem gondolám az Istenhozzádot, midőn megnyílik a gyorsszekér macskazenéjű ajtaja, s türelmetlen konduktorunk úgy betaszított a bárkába, hogy fejbeütött egyik útitársamtól alig győztem bocsánatért esedezni.

— Na, Istók bácsi, ballaghatunk, — szól az ötösfogat kormányzójának a konduktor s az, amúgy magyarmiskásan közéje is pattogott a földberagadt táltosoknak, s *közel három órába* tellett, míg háttérbe szoríthattuk a sártenger e fenecketlen Velencéjét.»

Most az útitársak leírása következik. Ezek:

«...*Kuffersky gyalogfőhadnagy*, kék-vörös tatárpisze orral, nyúlszerétapró szemeivel és néger ajkaival. *Egy kofaasszony*, aki a nyirbátori bírkahodályból Tiszafüred kocsmaállásába vala utazandó. *Kirchenholz Hani*, egy borbély szökött felesége, egy telihold kerek arcú *hajdú tanácsos*, és *Mitzhauser Dávid* zsidó uzsorás, kivel szemben a magyar izráel polgárosítása tárgyában azonnal kifejtém nézeteimet és megmutattam, *miképen érdemelheti meg egy közénkszórt moráltalan népcsoport alkotmányunk, s nem a várfoghelyek sáncait. Mitzhauser azonban pénzét csörgeté, nagyot szippantott és Bodóné módjára jelelte, hogy táblabíró Tarházy ellen éppen útjában ekzekváltatott egy negyvenezer pengős váltót...*

Szegény Tarházy pajtás, aki negyvenezer pengő forintot írt ugyan, hanem kapott is aztán két hordó kovát, egy magazin vizes gyufatömeget, nyolc láda tavalyi suliguli ásványvizet és készpénzben ezerhatszázat...»

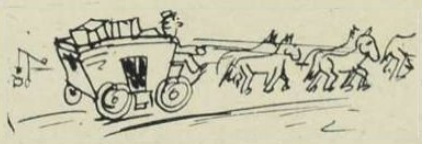

Közben a gyorskocsi beleragadt a sárba. Most mindenekelőtt nagy tanácskozás kezdődik az utasok közt, hogy a kadarcsi csárda felé forduljanak-e, vagy a hortobágyi csárdába?

A konduktor vezeti a szót:

«— ...Kényelmesebben lehetnénk Hortobágyon, mint a kadarcsi csárdában, hol a tapasztmentes zöldkályhák, vizes szalmával fűtetnek, a bútorzatlan szobában két macska száz patkány ellenében éjt s nappalt hadakozik, az üres ablakokon pedig befúj a szél.»

A leírást Istók bácsi is tódítja a bakról:

«— Aztán meg ezek a szegény párágebék is nyughatnának ám, pedig a kadarcsi állásnak zabolója nincs, egyik ajtaját pedig mult télen a fazekas tótok feltüzelték.»

Erre megszavazzák, hogy *jobbfelé fordulnak a hortobágyi csárda irányába.* Istók bácsi biztatja az utasokat:

«— Nem kell félni, téns urak, tudom én, amit tudok. — S a lovakon ide-oda csapott az ostorával.

A konduktor, — maga is nyugtalankodva, — alászálla súgólyukszerű trónjáról, s előre botorkálva kidiózott szemekkel keresgeté az elvesztett útat:

«— Erre tartson kend, kocsis», — kiálltá a távolból s Istók bácsi meg is fordult iszonyú körben s erre egy angyalhányás egy zökkenővel, iszonyú sikoltás a kocsiból s a lovak sem ide, sem oda nem mozdulhatnak.

— Mi a mennykő baj lehet ismét, — dünnyög Istók, — pedig baj az volt szépen, mert a kocsi oldaláig bent ült a vizesárokban.

Erre már az utasok otthagyják a kocsit, *s gyalog betántorognak a hortobágyi csárdába.*

A kocsi ott maradt éjszakára, *míg a gyorsszekér kivontatására való 12 ökör és a béresek megérkeztek.*

Ezután már másnap hajnalban, hol ökör vontatással, hol lónyúzással tartanak Tiszafüred felé.

«Ünnepélyes béke honolt a végtelen pusztában, ezüst színű ködfellegek ölelkeztek a láthatár körül, bágyadt fénynyel rezgének itt-ott a csillagcelebritások. A haldokló hajnal csenddel üdvözlé a fenséges nap közeledtét.»

«Országszerte betyárhírben áll a Tiszafüred és Poroszló közti marha- és csikógyilkos sártöltés, hol mehet ugyan, ki akar, — hanem csak a föld közepe felé, mert midőn nyár közepén, a folyók körülbelül kiapadnak, s a porfellegek amúgy *budapestiesen működnek*, azon jólétfullasztó útvonalon még akkor is feje fölött csapkod össze a sár a jámbor utasoknak.»

Tiszafüredre érkezve, az első, amit meglátnak, a komédiás trupp kiakasztott plakátja:

«Felsőbbség engedelmével egy itten még soha nem adatott, eredeti s vígsággal elegyített nagy szomorú darab fog játszatni ezen cím alatt:

Korongó herceg
vagy
Csikóstánc Jeruzsálemben.»

«A darabot írta egy névtelen, s tótfranciára fordítá a harangodi vendégfogadós. Előforduló táncokat egy angol énekes után szerkeszté a helybeli kálvinista rektor. A darabban, — villámlásnál, — két bakter fog mesterileg csiholni, a harmadik felvonási mennydörgést pedig híven utánozandja egy bagaria csizmába varrott óriási kandúr. A díszítvények legújabban kerültek ki a nemzetes ispánné asszonyság mángorlójából. Két kocsi gyertyával illuminálják azon vigalmat, mely a drenkói szikla-várban a hétfejű sárkány által szétüzetik. *Pipázni lehet, hanem szalmával tüzelni tilos. Bemenet az egész családnak egy füstölt sonka, férfiaktól egy kosár zab, vagy kukorica, asszonyoktól krumpli vagy kocsonya, gyermekek pedig egy-egy tojást fizetnek.*»

A nagy garral behirdetett műélvezetből azonban nem lett semmi, mert az összegyült közönség előtt megjelent:

«...*a talpig aranyos papírtól fényledező igazgató, nagypénteki arculattal s jelenté, hogy miszerint a súgó a társaság öltönytárával megszökött, a mennydörgéshez mulhatatlanul kívánatos szilaj macska sehol se találtatik, a zeneművészek nyakrafőre vályogot vetnek a zsinagógához, s így kénytelen a darab még kidolgozottabb előadását máskorra halasztani...*»

Színielőadás tehát nincs, csak megvarcsorázni lehet, s ez alkalommal, az utasok négy rostélyosért *harminchét forintot fizettek.*

Ez az utóbbi adat annyira felháborítja a beszámolót közlő szerkesztőt, hogy csillag alatt megjegyzi:

«...*Egyik legszomorúbb oldala a magyar honi utaknak, hogy az ily zugcsapszékek csarnokai nem tudják mit kérjenek átkozott ellátásukért. Valóban Londonban olcsóbban élhetni, mint ez Istenverte fogadókban...*»

Zsadány az őrült kártyás, Rotschild Salamon és Mitzhauser Dávid, a kiraboltt Tarházy táblabíró, Istók bácsi és Korongó herceg, aki jeruzsálemi csikóstáncot lejtett volna a hortobágyi csárda tövében, ha a súgó el nem lopja díszes ruháját, — milyen szépen összekerülnek a százév előtti magyarok szórakoztatására a hosszú téli estéken, az újság szép, nagybetűs hasábjain.

Boldog világ volt az, amelyben ilyenek voltak az izgalmas újdonságok...

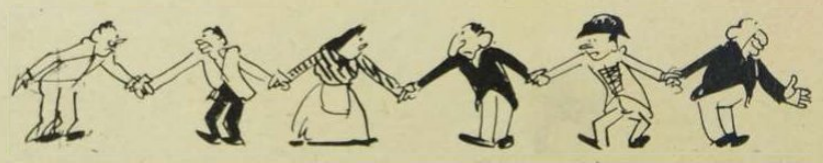

MAGYAR FUTÁR. Politikai hetilap. A szerkesztésért felel: Dr. RAJNISS FERENC főszerkesztő. A kiadásért felel.: Grátzer Antal. Szerkesztőség: Budapest, VIII., József-kő út 5. Telefon: 137—103 — Kiadóhivatal: Budapest, VIII., József-körút 5. II. em. Telefon: 144—400. — Előfizetési ár egy évre 10 P, félévre 5 P, negyedévre 2.50. Egyes szám ára 20 fillér. Kéziratok megőrzését vagy visszaküldését a szerkesztőség és a kiadóhivatal nem vállalja. — Nyomatott a Stádium Rt. offset-körforgógépén, Budapest, V., Honvéd-utca 10. Felelős: Győry Aladár igazgató.

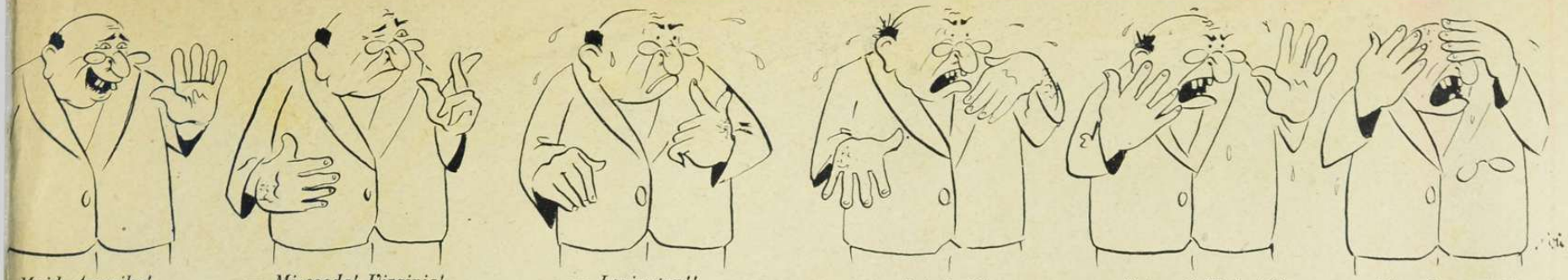

. Majd Amerika! . . . — *Micsooda! Virginia!* — *Lexington!!* — *Repulse!!!* — *Princ of Wales!!!!* — *King George!!!!!*

A KULTÚRA CSŐDJEI

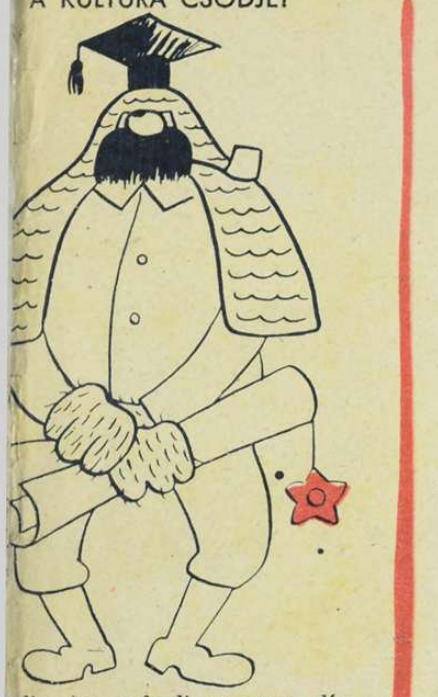

talin, az oxfordi egyetem dísz-ora . . .

KÍSÉRTETEK ÓRÁJA

Halljátok?! Megüzenem a háborút!!!

„DE SZÉP EGY HOLDAS ÉJ OTT LENN HAWAIBAN" . . .

— Gudbáj, Honolulu, gudbáj! . . .

AZ ÓVATOS CHURCHILL

— Hová, hová, mister Churchill?
— Keresek valami nyugodtabb vizet.

— Valami új dolgot kéne írni és rajzolni, kegyelmes uram! Például . . .
— Például Imrédi Béláról . . .

23 ÉV UTÁN!

— Mit üldögélsz itt a szobor tövében, bátyuska?
— 1918-ban a legfőbb szovjet-tanács elhatározta, hogy ide 3 milliós iparvárost épít. Én vagyok a megbízott építész . . .

. . . DOMINGÓ, HA VÉRSZEMET KAP.

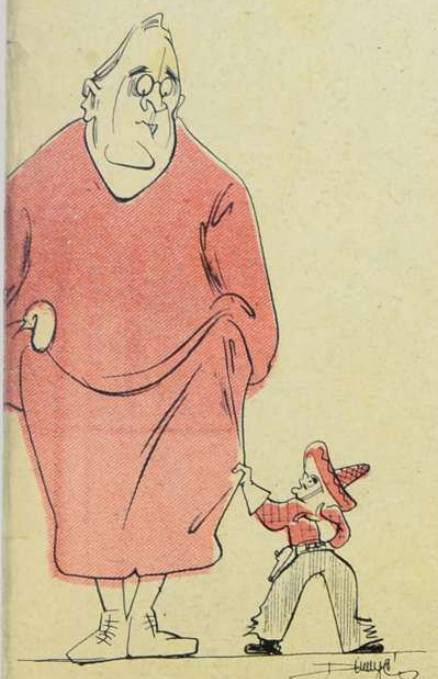

. . . van még valaki, akit megtámadjak?

AZ ANGOL-SZOVJET SZÖVETSÉG UTÁN.

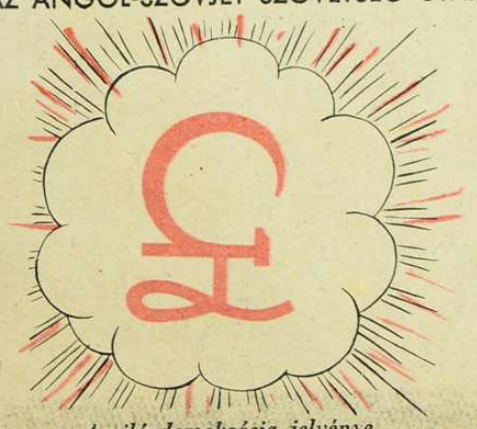

A világdemokrácia jelvénye.

ELKÉSETT TELEFONHIVÁS

— Halló, ott Wake-sziget? Kérek gyors segítséget, mert itt már erősen szorongatnak a japánok!!!

MEGINDUL A NAGY JAPÁN ELŐNYOMULÁS CSUNKING FELÉ... ● JAPÁN KATONÁK TŰZHARCA AZ ÁZSIAI REN